THE UNIVERSITY OF JORDAN LIBRARY DATE

דבר

דבר יום שלישי ה' באב תשנ"ה 1.8.95 גליון 21621

ה"חץ" אינו מהדורה חדשה של שניונות הלביא. אמיר אורן. (עמ' 9)

רבין הורה להפעיל כוחות גדולים לפיזור מתנחלים

יותר מאלף שוטרים וחמש פלוגות צנחנים גויסו לפינוי כ־600 מתנחלים מגבעת הדגן; 213 מתנחלים נעצרו ובהם 71 קטינים; כולם פרט לאחד שוחררו בערבות; המתנחלים מתכננים מבצעים חדשים ובודדים מתרכזים בגבעה סמוכה לגבעת הדגן

מאת **און לוי ומיכל סלע**

ראש הממשלה, יצחק רבין, הורה לכוחות צה"ל ולמשטרה להיערך בכוחות מוגברים כדי לפזר הפגנות והפרות סדר של מתנחלים ברחבי יהודה והשומרון. על פי הוראת רבין יפונו כל התנחלות חדשה או נסיון התנחלות של ישראלים תושבי השטחים.

אתמול הורימה המשטרה יותר מ־1,000 שוטרים וצה"ל גייס חמש פלוגות צנחנים כדי לפנות את המתנחלים מגבעת הדגן. גורמי צבא בכירים אמרו אמש, כי צה"ל ערוך לכל הפרת סדר של המתנחלים וכי בהתאם להוראות הדרג המדיני הצבא ינהג בהם בתקיפות ובנחרצות כדי למנוע הפרות סדר.

גורמי צבא בכירים הביעו אמש אכזבה מהתנהגות המתנחלים, מן הגידופים והמכות שספגו חיילים ושוטרים במהלך הפינוי. לדברי אותם גורמים, העסקתם של מאות אנשי כוחות הביטחון בטיפול בהפרות סדר של מתנחלים פוגע ביכולת הצבא להתמודד כראוי עם המחבלים.

213 מתנחלים, ובהם 71 קטינים, נעצרו במהלך הפינוי. כל העצורים שוחררו אמש בערבות עצמית, פרט לאחד שנחשד בתקיפת שוטרת. כמה מתנחלים נחבלו כאשר נגררו בידי השוטרים והחיילים.

כתב עתיים מסר, כי המתנחלים אינם מתכוונים להפוך את פינוי גבעת הדגן לאירוע חד־פעמי ונראה, כי לא יהיה זה הפינוי האחרון, שיאלצו כוחות הביטחון לעשות במסגרת ההיערכות החדשה של צה"ל בשטחים במסגרת הסכמי הביניים.

כבר בעת הפינוי עצמו התרכזו מתנחלים רבים על גבעה הסמוכה לגבעת הזית, שבאפרת, והקימו שם מאחז ראשון. גבעה זו, המכונה "גבעת איתם" תחליף ככל הנראה את גבעת הדגן באתר המריבה הבא. בשלב זה כבר יש במקום כמה אוהלים, ואנשי מועצת יש"ע מתכוונים לאכלס את המקום במבנים נוספים.

בימים הקרובים יחלו מתנחלים להקים עוד מאחזים ביהודה ושומרון ולא רק באזור גוש עציון. למעשה, בכוונת המתנחלים לשבש בכל האפשר את כוונת צה"ל להיערך מחדש מחוץ למרכזי הערים.

קצין המבצעים של מועצת יש"ע, ניסן סלומיאנסקי תכנן את הגעתם של אלפי תומכים לנקודות שונות ברחבי יהודה ושומרון כדי להביא תיגבורת למאחזים השונים. כחלק ממבצע זה אמורים תושבים אחרים לבצע חסימות על צירי התחבורה כדי למנוע מכוחות הביטחון להגיע למקום התקריות או לפחות לעכבם.

בשעות הצהריים החל מבצע פינוי המתנחלים מגבעת הדגן. בסביבות השעה 2.30 אחר הצהרים יצאו השוטרים להפסקת צהרים והפינוי הופסק. רבים מהמתנחלים, שכבר פונו מהגבעה, חזרו אליה. נריה מטר, מיוזמת העלייה על הקרקע, היתה בין אלה שחזרו לגבעה. "פוניתי ארבע פעמים מגבעת הדגן וחזרתי", אמרה בגאווה.

לקראת שעות אחר הצהרים המאוחרות נכנס מבצע הפינוי להילוך גבוה. משאיות עמוסות בשרידי צריפים ומתקני שירותים יצאו מהגבעה. שוטרי מג"ב פינו את כל שרידיו של המאהל.

כוחות המשטרה הסתייעו בחיילי חטיבת הצנחנים, שעליהם פיקד אלוף פיקוד המרכז, אילן בירן. המתנחלים "התחמשו" בראשי ההתיישבות ביהודה ושומרון ובהם ראש מועצת אריאל, ח"כ רון נחמן.

עימות בין נחמן לשוטרים

עשרות מתנחלים נעצרו והועברו לתחנת המשטרה בבית לחם. כמה מהמפגינים נחבלו בפינוי, שהיה לעיתים מלווה בעימות מילולי חריף ובצעקות. שוטרים, אנשי מג"ב וחיילים גררו מהגבעה נשים, גברים וילדים. המתנחלים נאחזו בקרקע ושרו "עם ישראל חי". הם צעקו לחיילים, "זו מולדתנו" וקראו להם לסרב פקודה.

במקום התפתח עימות בין ח"כ נחמן לבין שוטר. רון נחמן ניסה למנוע משוטר לפנות מפגינה שנעצרה, וטען בלהט, כי זה תפקידה של שוטרת. "הממשלה הזו היא ממשלת הפקר והפקרות. היא נוקטת דרכים שאינן דמוקרטיות", אמר.

לדברי נחמן, [illegible] מימון ל־5,000 שוטרים נוספים ביהודה ושומרון. "אנחנו מתנגדים לעימות בין חיילים לאזרחים. פיזור הפגנה פוליטית מוטל בכל מדינת חוק על שוטרים ולא על חיילים", אמר.

מזכ"ל מועצת יש"ע אורי אריאל אמר, כי המאבק יהיה על כל אדמות המדינה ולא רק בגבעת הדגן. "כל פעם נעלה במקום אחר. אפשר לשבור סככות, אך אי אפשר לשבור את רוח האנשים", אמר.

למקום הגיע גם ראש המועצה המקומית קדומים והוא נגרר מהגבעה. בשעות הערב המוקדמות פנו רוב המתנחלים מהמקום ועשרות מהם נעצרו.

אלוף פיקוד המרכז, האלוף אילן בירן אמר, כי היה צורך להביא את החיילים על חשבון אימונים ותעסוקה מבצעית.

מאות מתושבי הנגב ואזור הדרום באו לצומת אשדוד והצטרפו אל 250 תושבי גוש קטיף, שיצאו לפנות ערב מכפר דרום להפגנה נגד הטרור ברחוב דיזנגוף. בצומת אשדוד נפגשו כל המפגינים ועצרו לתפילת המנחה.

תושבים מהכפר אל־ח'דר עתרו שלשום לבית המשפט הגבוה לצדק להורות לפנות המסע את המתנחלים מאפרת מאדמותיהם כלפיד הפרטיזה. העותרים, הסייך ע'אריב, בתמר, כולל ע'אריב, ודאוד ע'אריב, בעלי הקרקעות שעל גבעת הדגן, צירפו אישורים של המשרד לרישום קרקעות. לדבריהם, הם הבעלים החוקיים של הקרקעות ולכן הם מבקשים לפנות מיד את הפולשים.

עורך דינם, ויסאם קאסם, אמר ל"דבר", כי צו הפינוי של אלוף הפיקוד הוצא רק אחרי שהגישו את עתירתם.

הרשות הפלסטינית קידמה בברכה את פינוי המתנחלים מגבעת הדגן. "זה צעד חיובי בצד ממשלת ישראל, התורם ליצירת אווירה שתסייע לקידומו של תהליך השלום", אמר מרוואן כנפאני, יועצו של עראפאת והוסיף, "הצעד מחזק את אמינותה של ממשלת ישראל בעיני העם הפלסטיני הרואה בה שותף רציני להסכם שלום".

בית אל ג'

מתנחלים מאיזור רמאללה עלו [illegible] יישוב חדש בשם בית אל ג'. במקום הוקמו שתי סככות מאולתרות, והובאו גם מכלי מים, גנרטורים וציוד על מנת לשהות בלילה.

דובר מועצת יש"ע אהרון דומב אמר, כי במקום מאות מתיישבים, וכי תוך זמן קצר ייבנו עוד צריפים בגבעה.

צילום: גדעון מרקוביץ/ י.פ.א.

בכבישים: שישה הרוגים

מאת **נתי קיי זילברמן ועיתי"ם**

הקטל בדרכים נמשך גם אתמול: שישה בני אדם נהרגו ועוד 18 אנשים נפצעו בשש תאונות דרכים ברחבי הארץ.

בתאונה ליד צומת גניגר נהרגו שני אנשים ועוד שישה אנשים נפצעו. התאונה אירעה כאשר מכונית פיאט עקפה בדרך לא פנויה. מכונית פיאט איביזה שבאה ממול נאלצה כתוצאה מכך לסטות שמאלה, ולהתנגש במכונית מסוג ג'י.אם.סי. שבאה ממול. מיד אחר התאונה נעלמה מכונית הפיאט מהמקום.

מעוצמת ההתנגשות בין שתי המכוניות נהרגו אמנון דובריו בן 48 מנצרת ואדמונד חורי בן 35 מכפר יפיע. עוד שישה בני אדם שהיו בשתי המכוניות נפצעו, אחד מהם פצוע קשה, שניים פצועים בינוני ושלושה פצועים קל. הפצועים הועברו באמבולנסים של מגן דוד אדום לבית החולים העמק בעפולה.

כביש גניגר מגדל העמק נסגר לתנועה למשך שעה ארוכה ומשטרת מרחב העמקים פתחה בחקירה כדי לנסות לאתר את פרטיה של מכונית הפיאט שגרמה לתאונה ונמלטה מהמקום. למשטרה אין כל פרטים אודות הפיאט שנעלמה.

בתאונת שרשרת קשה בכביש ירושלים תל־אביב, סמוך לצומת נווה אילן נהרגה אישה ועוד שמונה אנשים נפצעו באורח קל עד בינוני.

התאונה אירעה כאשר משאית סמי־טריילר עמוסה במלט, שהיתה בדרכה לירושלים, איבדה שליטה מסיבה שלא הוברה, ופגעה בשמונה כלי רכב, שהיו על הכביש.

במשטרה בודקים את האפשרות, כי המשאית איבדה את בלמיה ובשל כך פגעה במכוניות. למקום הוזעקו כוחות גדולים של משטרה ומד"א, שסגרו את הכביש לתנועה ופינו את הפצועים לבית החולים הדסה עין כרם בירושלים. זמן קצר לאחר שהחל פינוי הפצועים נפטרה אחת מהם.

בתאונת דרכים נוספת שאירעה באיזור ירושלים נפצעו עוד ארבעה בני אדם.

בתאונת דרכים סמוך למושב שזור שבכביש כרמיאל־צפת נהרגה בתיה הורלסמן, תושבת כרמיאל בת 42.

ההרוגה נסעה במכוניתה לכיוון צפת, כשלפתע סטתה בעיקול הכביש לנתיב הנגדי, והתנגשה חזיתית במכונית טרנזיט צבאית.

מעוצמת ההתנגשות נהרגה הנהגת במקום, ואחד החיילים שנסע בטרנזיט נפצע באורח קל.

אמבולנסים של מד"א פינו את הנפגעים לבית החולים בנהריה. לשכת התנועה של מרחב גליל פתחה בחקירה לבירור נסיבות התאונה.

בחיפה נמחצה למוות הולכת רגל, חוה בוגולו, בת 40, על־ידי משאית להובלת חלב, בכביש עוקף נשר־האוניברסיטה.

התאונה אירעה ברחוב התשבי, במעלה שכונת נשר שעה שמשאית שנסעה לאחור פגעה באשה, תוך כדי תמרון. רופא שהוזעק למקום קבע את מותה.

בכביש גושתים־מוור נהרג אמש רוכב אופנוע. למקום הוזעק צוות מד"א, שקבע את מותו.

קובה מחפשת דרכים לקשור קשרים עם ישראל

מאת **מוטי בסוק**

קובה מחפשת באחרונה דרכים לקשור קשרים עם ישראל. שגרירים קובניים במדינות שונות, פנו לעמיתיהם מישראל, אך ירושלים דחתה עד כה את כל הפניות.

קובה היא המדינה, היחידה באמריקה הלטינית, שלא מקיימת יחסים דיפלומטיים עם ישראל. סמנכ"ל משרד החוץ לענייני דרום אמריקה, אבי סיטון, אמר, כי נראה שקובה מקווה לשפר את יחסיה עם ארה"ב, באמצעות יצירת קשרים עם ישראל.

לדברי סיטון, אם קובה תפרסם התנצלות על חלקה בהחלטת האו"ם מלפני כ־20 שנה, שקבעה שציונות היא גזענות, יוצאו המגעים בינה לבין ישראל.

(ראה גם עמ' 9)

אנשי מס הכנסה חשודים במכירת מידע לחוקרים פרטיים

מאת **נתן רועי**

המשטרה חשפה רשת של חוקרים פרטיים, אנשי משטרה ועובדי רשויות המס, שסיפקה תמורת תשלום מידע ממחשבי מס הכנסה, מס ערך מוסף והמידע מהמרשם הפלילי. חוקרי היחידה הארצית לחקירות הונאה עצרו אתמול בצהריים שלושה חוקרים פרטיים החשודים שמכרו את המידע לאחרים. נעצרו גם שלושה מעובדי מס ההכנסה מאזור תל אביב החשודים, שסיפקו לחוקרים תמורת תשלום את המידע, שהוצא בניגוד לחוק ממחשבי מס ההכנסה ומס ערך מוסף. החקירה בפרשה נמשכה כמה חודשים. על פי החשד נהגו כל שלושה מעובדי מס ההכנסה, וביניהם גם פקידים בכירים, לשלוף מידע מתיק נישומים לבקשת חוקרים פרטיים. בתמורה לשירותיהם קיבלו פקידי המס עשרות אלפי שקלים.

בפרשה מעורבים גם אנשי משטרה מאזור תל אביב החשודים, כי נהגו למכור לחוקרים הפרטיים מידע מהמרשם הפלילי. החקירה בעניינם הועברה ליחידה לחקירת שוטרים במשרד המשפטים. החשודים בפרשה יובאו הבוקר לבית משפט השלום בתל אביב לדיון בהארכת מעצרם.

01071078

ארה"ב ממשיכה בהליכים לגירוש מרזוק; חמאס מאיים בטרור אם תסגירו לישראל

צו מעצר שהוצא בירושלים נגד מרזוק יישלח היום למשרד המשפטים האמריקאי; תוך 60 יום צריכה ישראל להגיש גם את בקשת ההסגרה

מאת **מרים פוקס, און לוי ונתן רועי**

למרות כוונת ממשלת ישראל לבקש את הסגרת מוסא אבו מרזוק לידיה, ממשיכה ארה"ב בהליכים לקראת גירושו מארה"ב. הדיון בבקשת הגירוש של מרזוק, ראש הזרוע הפוליטית של החמאס שנעצר לפני כשבוע בניו־יורק, ייערך מחרתיים בבית המשפט לענייני הגירה במנהטן.

החמאס מאיים בטרור נגד מטרות אמריקאיות אם יוסגר מרזוק לישראל.

אתמול הוצא בבית משפט השלום בירושלים צו מעצר כנגד מרזוק. הצו יישלח היום למחלקת המשפטים האמריקאית. קבלת הצו תאפשר לרשויות החוק בארה"ב להחזיק את מרזוק 60 יום במעצר, במהלכם תוכל ישראל להגיש גם בקשת הסגרה.

פקידים במחלקת המשפטים האמריקאית מודים כי ייתכן שהבקשה הישראלית להסגרת מרזוק תידחה. לדבריהם, רוב המידע שיש בידי ישראל על מרזוק, כגון מידע שהתקבל מידי מלשינים או בחקירות חשודים, אינו קביל במערכת המשפט האמריקאית.

תנועת החמאס איימה אתמול לפגוע באינטרסים אמריקאים, אם ארה"ב תסגיר את מרזוק לישראל.

"אם יוסגר מרזוק לישראל, נפעיל את הזרוע הצבאית שלנו נגד ישראל ונגד אינטרסים אמריקאים", אמר לכתב סוכנות הידיעות הצרפתית גאזי חמד, בכיר חמאס מעזה.

"מאז מעצרו של מנהיגה הרוחני של התנועה, השייח' אחמד יאסין, על ידי הישראלים ב־89', התרבו הפיגועים והתקיפות החיילים הישראליים, שבוצעו במטרה להביא לשחרורו", הזכיר חמד.

בית משפט השלום בירושלים הוציא אתמול צו מעצר כנגד מרזוק. שר המשפטים, דוד ליבאי, הודיע כי משרדו ישלח עוד היום את צו המעצר למשרד המשפטים האמריקאי.

אחד הקשיים שעומדים בפני ישראל בהכנת בקשת הסגרה למרזוק, היא העובדה שאמנת ההסגרה שנחתמה ב־63' בין ישראל לארה"ב אינה מתייחסת לפעילות טרור. משום כך מופיעים בצו המעצר סעיפי אישום פליליים, כגון שידול לרצח, קשירת קשר לביצוע רצח, חברות בארגון בלתי חוקי, ומתן שירותים לארגון בלתי חוקי.

את הבקשה להוצאת צו המעצר נגד מרזוק הגיש המשנה לפרקליטת המדינה, עו"ד יהושע רזניק. עו"ד רזניק ציין, כי בידי המדינה ראיות על מספר ביקורים שערך מרזוק בשטחי יהודה שומרון וחבל עזה, בשליחותו של החמאס. בשנת 89', לטענת רזניק, הגיע מרזוק לעזה, נפגש עם פעילי חמאס ומינה אחראים על השלוחה, תוך השארת הנחיות מפורטות להקמת תשתית לארגון.

לדברי רזניק, בשנת 91' פעל מרזוק מארה"ב למען הגברת פעילות החמאס. בשנת 92' הוא שיגר שליחים לשטחים עם סכומי כסף גדולים לשלוחות השונות של החמאס ביהודה ושומרון. לדברי רזניק התגלה כי שלוחת החמאס בחברון קיבלה 100 אלף דולר ממרזוק לרכישת אמצעי לחימה, ובשנת 93' העביר מרזוק לשטחים 300 אלף דולרים.

הפרקליט הציג בפני בית המשפט שתי חוות דעת חסויות, האחת המתייחסת לצורת פעולתו ומבנהו של החמאס, והשנייה מתבססת על עדויות שנאספו על ידי זרועות הבטחון מפעילי חמאס ומצביעה על תפקידו הבכיר של מרזוק בארגון.

השר ליבאי ציין אתמול, במסיבת עיתונאים שכינס בלשכתו, כי אחד הקשיים בהליכים להסגרת אבו מרזוק נובע מכך, שהאחרון היה ראש ארגון, ולכן לא ביצע פיגועים בעצמו. לדבריו, אחריותו המשפטית של מרזוק לפעולות הטרור של החמאס באה לידי ביטוי במתן הדרכה, העברת מימון למפגעים, ובשותפות להתוויית אסטרטגיית הפיגועים.

שר החוץ, שמעון פרס, אמר אתמול כי מרזוק היה אחראי לביצועם של פיגועים קשים. לדבריו, "מרזוק הוא ראש החמאס, והוא נושא באחריות למקרים הנוראיים שהחמאס ביצע". עוד אמר שר החוץ כי "הטרור מפיל לא רק קורבנות אלא גם אימה. כשם שיש להילחם נגד המבצעים, יש גם להילחם נגד הפחד. המסר העיקרי הוא שישראל איננה מפחדת ואיננה חוששת. היא נחושה בדעתה להלחם בארגוני הטרור ללא רחם וללא היסוס".

הרשות הפלסטינית קראה לארה"ב ולישראל "להירגע", כדי למנוע התפתחות משבר נוסף.

"הרצון להחמיר את המצב, בדרישה להסגרת מרזוק, אינו מובן, במיוחד בהתחשב בכך שבארה"ב לא הוגש נגדו כל כתב אישום", אמר מרוואן כנפאני, דוברו של יו"ר אש"ף, יאסר עראפאת.

"הרשות הפלסטינית סבורה כי יש לטפל בתקרית בהגיון וללא התגרויות, כדי למנוע התפתחות משבר נוסף", הוסיף כנפאני.

יאיר לוי ישוחרר על התנהגות טובה – למרות שהפר תנאי שיקומו

• ראה עמ' 3 •

הבנזין הוזל

• ראה עמ' 7 •

חשד: ראש משלחת הביטחון במדריד הטריד עובדות

מאת **נתן רועי**

ראש משלחת מערכת הביטחון במדריד נחקר בשבועות האחרונים בשל חשד, שהטריד עובדות של המשרד במדריד.

ראש מחלקת טוהר המידות במשרד מבקר מערכת הביטחון, גד ווסרמן, שנשלח למדריד כדי לחקור את החשדות, שב לישראל עם ממצאים. נראה כי יש בסיס לכמה מהחשדות שהועלו נגד ראש המשלחת.

משרד התקשורת פשט על אניית "ערוץ 7" כשעגנה בנמל אשדוד ופרק את משדריה

אלוני: "עכשיו, כשיש בישראל תחנות אזוריות צריך לסגור את כל התחנות הפיראטיות"; הפשיטה עוררה מהומה בכנסת – עוזי לנדאו ושאול יהלום סולקו מהמליאה (ראה עמ' 3)

מאת **ידיב בן־יהודה, רוני ברזילי ואביבה ולצמן**

למעלה משעתיים עמלו אנשי יחידת הפיקוח האלחוטית של משרד התקשורת על פירוקה של האניה ממנה שידרה תחנת הרדיו "ערוץ 7", המזוהה עם הימין. לאחר חודשים של תכנון, פשטו אתמול אנשי היחידה על הספינה, בעת שעגנה בנמל אשדוד לצורך טיפולים, עצרו שלושה בני אדם והחרימו ארבעה משדרים רבי־עוצמה. מנהלי הערוץ טוענים כי צו הסגירה לתחנה הוצא שלא כדין, מאחר שהאניה לא שידרה מתחום המים הטריטוריאליים של ישראל.

הפשיטה עוררה סערה בישיבת הכנסת אתמול. חברי כנסת מן הימין טענו כי זו בוצעה על רקע פוליטי. חברי הכנסת עוזי לנדאו ושאול יהלום סולקו מהמליאה.

גורמים במשרד התקשורת מסרו ל"דבר", כי סגירת התחנה תוכננה במשך חודשים ארוכים, וכי הבקשה לכך הגיע היישר ממשרדה של השרה, שולמית אלוני. "התדרים הם נכס ציבורי, ועכשיו, כשיש בישראל תחנות אזוריות, המשלמות עבור שידוריהן, יש לסגור את כל התחנות הפיראטיות. הדבר נעשה בצו של בית המשפט, בידי משטרת ישראל, כחוק וכדין", אמרה אלוני לאחר הפשיטה.

במבצע הפשיטה החשאי ביותר שערכה יחידת הפיקוח האלחוטית בשנה האחרונה, השתתף צוות מתוגבר של 15 אנשי מקצוע ושוטרים. כשעה שתיים בצהריים הגיעו הפושטים, כשבידיהם צו בית משפט, למעגן האניה. שני בני־אדם שהיו במקום, רב החובל של האוניה ונציג של ערוץ 7, נעצרו לחקירה. הם יואשמו ככל הנראה בהשתתפות בהפעלת תחנת רדיו פיראטית. כל הציוד על האוניה הוחרם.

יש להדגיש, כי האניה לא שידרה בעת הפשיטה מטעמים דתיים – בגלל ימי בין המיצרים – ושידוריה היו אמורים להתחדש רק לאחר צום תשעה באב.

אנשי היחידה המיוחדת שפעלה בפשיטה סיפרו כי לא נתקלו בכל התנגדות. "היו במקום שני אולפנים עם ציוד משוכלל וכמה משדרים. הפירוק היה מסובך למרות שידענו לאיזה סדר גודל של ציוד אנחנו צריכים לצפות", אמר אחד הפושטים.

כל הציוד שהוחרם הוספר ותויק במקום, ונשלח למחסני המשטרה כמוצגים משפטיים. ערכו של הציוד נאמד במאות אלפי דולרים.

שידורי ערוץ 7 החלו לפני למעלה משבע שנים כ"תשובה" של הימין לשידורי "קול השלום".

הערוץ הוקם והוחזק על ידי גורמים מבין המתנחלים. הערוץ גם נתן במה לרבים מחברי הכנסת של הימין, וכמה מהם אף החזיקו בו טור אישי.

משדרי הערוץ הוקלטו באולפנים בקרית־ארבע ובמקומות אחרים בשטחים, והם כללו שידורי דת, שירים עבריים ומסורתיים, ושידורי תעמולה פוליטיים, הגובלים בהסתה נגד ממשלת רבין, נגד הסכמי השלום ובעד ארץ־ישראל השלמה. כדי לעקוף את החוק האוסר שידורים פיראטיים, שודרו התוכניות המוקלטות מאניית התחנה, מחוץ למים הטריטוריאליים של ישראל.

אולם, במשך השנים התלוננו גורמים שונים, כי הערוץ מפעיל משדרים גם באזור הגליל והגולן. לאחרונה אף נפוצה שמועה כי אחד ממשדרי הערוץ מוקם על בניין בורסת היהלומים ברמת־גן. ממשרד התקשורת נמסר אז, כי לא ידוע על־כך דבר.

יעקב כץ, מנהל התחנה ומקימה, טוען כי צו הסגירה אינו חוקי. "כנראה פקח של משרד התקשורת הטעה את השופטת, ואמר לה שאנחנו משדרים מהנמל, ולמעשה זה לא נכון. אנחנו משדרים מחוץ למים הטריטוריאליים של ישראל, ורק בגלל 'תשעת הימים' שעד לתשעה באב הגענו לנמל. הצו הזה שיקרי ואנחנו נחזור לשדר בקרוב".

חגי סגל, מנהל מחלקת החדשות של ערוץ 7 אמר אתמול, כי אנשי התחנה מתכוונים להוציא צו נגדי שיחזיר את כל הציוד שהוחרם לאניה. לדבריו, "מדובר באקט פוליטי חמור מאוד של שלומית אלוני, ממש סתימת פיות".

הצמרת הסורית תוקפת: רבין טרם קיבל החלטה לעשות שלום

אלפים השתתפו בהלווייתו של סמל יוסי וינשטוק

(ע). אלפים השתתפו אתמול אחר־הצהריים בהלווייתו של סמל יוסי וינשטוק (19.5) שנהרג שלשום בדרום לבנון. הוא נקבר בחלקה הצבאית בבית העלמין בקרית שאול.

אחרי הארון, שנשאו 6 חיילים בדרגת סמל, הלכו ההורים, רחל ואברהם, האחות שרה, קרובי משפחה, קצינים בכירים, הבו"ץ לחיל השריון, חניכי תנועתו – "בני עקיבא", וידידים.

ליוסי ספדו מפקד הגדוד שלו ומאיר, הרב אהרון לפידות. בתום דברי ההספד נורו מטחי כבוד, וזמן רב לאחר הלוויה עוד עמדו רבים סביב הקבר הטרי, שכוסה בזרי פרחים.

(צילום: גדעון מרקוביץ/ י.ה.ם.א)

שיפור במצבו של סג"מ יונתן פיש שנפגע בלבנון

מאת אורי שרון

במצבו של סג"מ יונתן פיש (21) מירושלים, שנפצע שלשום בדרום לבנון חל שיפור, והוא מוגדר פצוע קל. פיש נפגע מרסיסים אחרי שטיל פגע בטנק שעליו פיקד. בתקרית נהרג סמל יוסי וינשטוק, אחד מחייליו.

סג"מ פיש נותח להוצאת הרסיסים מגופו, והוא אושפז במחלקה האורטופדית בבית־החולים רמב"ם בחיפה.

הכבישים העוקפים בשומרון ...בי הערבים לקנטונים מבודדים

...לחקר אדמות ומים: בכפרים רבים התקבלו צווי הפקעה

היישובים הפלסטינים בשומרון לקנטונים מבודדים זה מזה ויצרו רצף טריטוריאלי בין ההתנחלויות. כך טוען המרכז הפלסטיני לחקר אדמות ומים.

מדו"ח של המרכז עולה, כי בשבועות האחרונים נמסרו בכפרים רבים בשומרון צווי הפקעה של אדמות פרטיות לסלילת הכבישים. מקצת צווי ההפקעה מציינים, כי האדמות מופקעות לצרכי צבא לתקופה של חמש שנים. במקומות אחרים החלו החפורים לסלול את הדרכים העוקפות.

פרטים על היקף ההפקעות ונתיבי הכבישים הנסללים פורסמו אתמול בעיתון הפלסטיני "אלנהאר".

מן הדו"ח עולה, כי על פי התכניות שנמסרו למוכתרים בכפרים שבהם מתוכננות ההפקעות, כוללת התכנית הסלילה כביש רוחב שני, במקביל לכביש חוצה שומרון. לכשיושלם כביש זה, יהיה אזור השומרון מחולק לרוחבו לשלושה חלקים.

כביש הרוחב הצפוני אמור לחבר את מייבה סבישראל עם אבני חפץ שליד טול־כרם, עינב ושבי שומרון. משם נסלל עוד קטע כביש מזרחה להתנת התקשורת הר עיבל. הכביש העוקף את ג'נין ממזרח ומצפון יכניס את העיר לכיס סגור בכבישים ישראלים. דרך זאת אמורה להתחבר לדרך, המקשרת בין נחל גינות, מבוא דותן, שקד וחיננית ותסגור על העיר ג'נין ממערב.

בדו"ח של המרכז הפלסטיני לחקר האדמות צוינו מקצת הכפרים שמהם הופקעה אדמה לסלילת הכבישים. מדובר בקבאטיה, דיר אבו צ'עיף, בית קאד, עראנה, אל־ג'למה, ברקין, עראבה, יעבד, דיר שרף, איזאקורה.

כבישי אורך במקומות שונים יחלקו את אזורי הרוחב בשומרון לאזורים קטנים יותר וסגורים. על פי צווי ההפקעה נסלל כביש, המקשר את עלי זהב וחלמיש. צווי הפקעה נמסרו לבעלי קרקעות בסלפית ובראבאללה.

דרך אלון מורה – מחולה עוברת דרך אדמות בית דג'ן. כביש זה יתחבר בקרוב לדרך אורך אחרת שהעבודות בה החלו, בין היישובים מגדלים, מצפה רחל, עלי, שילה, עופרה ובית אל. לצורך סלילת כביש זה הופקעו אדמות בתלפית, ג'אלוד, תרמוסעיא ואל־מוע'ייר.

שוב יריות סמוך לביתו של פייסל חוסייני בירושלים

(ע). – אלמונים ירו אתמול שוב סמוך לביתו של פייסל חוסייני בשכונת טורה במזרח ירושלים. לא היו נפגעים.

תושבים בשכונה מסרו למשטרה, כי ליד בית חוסייני עברה מכונית ובה מספר אנשים, שירו יריות באוויר. התושבים ירו לעבר המכונית אבנים, ופגעו בה. ממשטרת ירושלים נמסר, כי במקום נמצאו מספר תרמילי כדורים. המשטרה פתחה בחקירה.

זוהי התקרית השלישית בה נורות יריות לעבר ביתו של חוסייני.

כביש עוקף ירדנה, באורך של 16 ק"מ, ייפתח היום: מנכ"ל מע"ץ בן־ציון סלמן בסיור ביקורת אותרן, אתמול (צילום: יצחק אלהרר/ "מקסס 80")

...ז לרדוף בדרך כזה את בני...

...ם, ישראל מסייעת לבוסניה ...במדינות האיסלאם להתאחד ...לה. יתר על כן, לדבריו ...ישראל מעוניינת שהמוסלמים ימשיכו ...כחרס עצמי של החברה במדינות העולם

בשנה של הבנקים יש רק 360 ימים

חיובי־יתר של 19 מיליון ש"ח בחשבון הבנק של קיבוץ כפר מנחם

מאת רן הלוי

במקום יתרת חובה של 9.2 מיליון ש"ח בחשבון בנק של קיבוץ כפר מנחם צריכה לעמוד יתרת זכות של 10 מיליון ש"ח. צוות מומחים שבדק את החשבון, גילה בו חיובי יתר שלא כחוק בסך יותר מ־19 מיליון ש"ח, במהלך התקופה שבין 77' ל־93'.

צוות המומחים שביצע את הבדיקה הופתע לגלות, כי חשבונו של הקיבוץ אמור היה לעמוד על יתרת זכות כבר בשנת 80' – שלוש שנים מתחילת התקופה שנבדקה.

את תוצאות הבדיקה הציג אתמול אלי לוינגר, מומחה לבדיקת חיובי בנקים, מפעילי "מטה הקיבוצים", בפני כמאתיים גיזברי קיבוצים ופעילים במטה. הוא נמנע תחילה מלגלות את שם הקיבוץ שנבדק, אך כתבת "קול ישראל", שולה סמילינג, הסכה כי מדובר בקיבוץ כפר מנחם. מטה הקיבוצים העדיף לא לפרסם את תוצאות הבדיקה עד שיצורפו לה חוות דעת חשבונאיות ומשפטיות, שיאפשרו לה לשמש כראיה בבית המשפט.

לפי הבדיקה, "נופח" חובו של הקיבוץ בגין שלושה סוגי חיובים שבוצעו שלא כדין בידי הבנק:

● חיובי ריבית יומיים לפי שנה בת 360 ימים במקום 365 יום. כתוצאה מ"טעות" זו מחויב הלקוח בריבית יומית גבוהה ב־0.04%, ובריבית שנתית גבוהה ביותר מאחוז מהריבית המוצהרת.

● תיקון "ימי הערך" שבהם מזכה הבנק את חשבון הלקוח בגין צ'קים שהפקיד – הבנק זיכה את הקיבוץ יומיים או שלושה לאחר שהופקדו צ'קים בחשבונו. צ'קים שהוציא הקיבוץ, לעומת זאת, נוכו מהחשבון באותו יום.

● חיוב הריבית היומית שצובר אשראי לחובת הלקוח בריבית דריבית בתום תקופה קצרה מזו שנקבעה בחוק – הבנק החל לחשב ריבית על הריבית שצבר החשבון, מוקדם מכפי שקבע החוק.

פרופסור אוריאל פרוקצ'יה, מצוות המומחים המקצועי שליד מטה הקיבוצים, העיד בהרצאתו בכנס, כי הצוות הכין צעד לטפל ביתרות חובה, ו"לא התעסק" כדבריו, בעיסוק ביתרות זכות. החישוב לא כלל לכן את ריבית הזכות שהיתה אמורה להצטבר בחשבונו של הקיבוץ במהלך התקופה.

נודע, כי מטה הקיבוצים נתקל לאחרונה בקשיי מימון לחוות הדעת המקצועיות הנדרשות. פרוקצ'יה העיד בהקשר זה, כי צוות המומחים – הכולל מלבדו גם את הפרופסור לחשבונאות אריה עופר, הכלכלנים יקיר פלסנר ואילן ספירא, עו"ד יעקב ויינרוט, המשפטן א. הרצברג, ורואי החשבון יוסי כץ וה. באורי – "לא יוכל להיכנס לעבודתו בהילוך מלא", כדבריו, "לפני שיקבל איתות שאכן יש לנו לקוח".

כ־3,000 מפגיני ימין השתתפו בעצרת אבל במקום הפיגוע באוטובוס ברמת גן

מאת עזרא חן

כשלושת אלפים חברי תנועות הימין התכנסו אמש לעצרת זיכרון במלאת שבעה להרוגי פיגוע האוטובוס ברמת גן. לעצרת קדם מצעד של כאלפיים מפגינים שהחל בכיכר דיזנגוף בתל אביב. את המצעד ואת העצרת יזמו מועצת יש"ע ו"מטה מאמץ".

שוטר נפצע קל בידו בעת שקבוצת שוטרים ביקשה לסלק דגל של תנועת "כך", שהונף בעצרת והועבר לטיפול בבית החולים איכילוב.

רוב המשתתפים היו חובשי כיפות סרוגות, בני־נוער, שהובאו באוטובוסים מישוביהם ובכלל זה ביהודה ושומרון.

המפגינים התרכזו לפנות ערב בכיכר דיזנגוף, שם נערכו תפילות מנחה בקבוצות. סמוך לשבע בערב החל המצעד, כאשר בראש הצועדים נוסעות באיטיות מכוניות משטרה.

המפגינים צעדו לאורך רחוב דיזנגוף, שדרות נורדאו, רחוב פנקס, דרך ההלכה, רחוב אבא הלל, עד לאתר הפיגוע בצומת עלית. הרחובות אלה נסגרו לתנועת כלי רכב.

במהלך הצעידה נשמעו סיסמאות בגנות הממשלה, גם מרמקול שהותקן על גג מכונית, כמו "רבין בוגד", "מספיק אלמנות, מספיק יתומים, די לממשלת הדמים", "בדם ואש את רבין נגרש".

בתגובה למגמת השוטרים למנוע [illegible] מהליכה במסלול שנקבע, הדבו המפגינים לזעוק "מדינת משטרה". בצומת פנקס – דרך נמיר התישבו כמה עשרות מהם על הכביש לחמש דקות, אך השוטרים התרו בהם, כי יפנו בכח, והמפגינים קמו והמשיכו בדרכם.

בעצרת באתר הפיגוע הוקראו פרקי תהלים, ונישאו בה נאומים של ראש עיריית רמת־גן צבי בר, ראש עיריית חדרה, נחמיה להב, והרב הראשי של רחובות, נחום קוק.

חוטף האוטובוס בקלן התאבד ביריה

מאת דניאל דגן, בון

חוטף אוטובוס הדמים בקלן, לאון בור, שם קץ לחייו ביריה בראשו, ולא נהרג מאש השוטרים שחילצו את הנוסעים. כך קבעו מומחי משטרה גרמניים לאחר בדיקת גופתו של החוטף.

לאון בור (31) חטף ביום שישי האחרון אוטובוס תיירים בקלן, ורצח את הנהג ואת אחת הנוסעות. בור, יליד רוסיה, נשא דרכון ישראלי שהוצא ברמת גן בחודש יוני 1993.

לאחר הבדיקות עד כה, מניחה המשטרה כי החוטף לא היה שפוי בדעתו. בשיתוף עם משטרת ישראל נבדק עברו.

צ'אנס

עלה - 10; לב - K; יהלום - J; תלתן - 9

רבין יבקר היום בקבר רחל עם ח"כים מהמפלגות הדתיות

מאת מוטי בסוק

ראש הממשלה, יצחק רבין, יבקר היום בקבר רחל, כדי לבדוק מקרוב את האפשרות לבנות כביש גישה ישראלי למקום, ולבדוק את האפשרויות לאבטחה ישראלית של המתפללים.

ראש הממשלה יערוך את הביקור עם חברי כנסת מכל המפלגות הדתיות בכנסת. רבין יבקש לבדוק בשטח אם יש מקום לסלול כביש גישה ישראלי לקבר רחל, כביש שרק כוחות צה"ל יאבטחו אותו.

רבין גם יקבל הסברים ממפקדי צה"ל בבית לחם על סידורי הביטחון במקום, לכשיועבר האזור לשליטה פלסטינית במסגרת הסכם ביניים.

בשבוע שעבר ביקר בקבר רחל שר החוץ, שמעון פרס, לאותן מטרות, והתלווה אליו הרב הראשי של ירושלים, הרב קוליץ.

דיון לילי בכנסת על החוק להסדרת ייעוץ ההשקעות בבנקים

מאת אריה דיין

מליאת הכנסת החלה אמש לדון בהצעת החוק להסדרת העיסוק בייעוץ השקעות ובניהול תיקי השקעות, שאחד מסעיפיה יקבע אם יותר לבנקים להמשיך ולהעניק ללקוחותיהם ייעוץ בענייני השקעות.

הסעיף בחוק העוסק בעניין זה יובא להכרעת המליאה בשתי גירסאות. על פי גירסה אחת, יורשו הבנקים בהגבלות מסוימות ותחת פיקוח, להמשיך ולהעניק ייעוץ. על פי הגירסה השנייה, ייאסר עליהם הדבר כליל.

הדיון בהצעת החוק, על עשרות סעיפיה ומאות ההסתייגויות שהוגשו עליהם, אמור היה להימשך עד השעה שתיים לפנות בוקר, ועתיד להתחדש היום אחר הצהריים. ההצבעות על ההסתייגויות ועל האישור הסופי של החוק יתקיימו היום בתום הדיון.

מרבית חברי הכנסת של הקואליציה יתמכו, ככל הנראה, בגירסה שיזם יו"ר ועדת הכספים של הכנסת, ח"כ גדליה גל, המאפשרת לבנקים להמשיך ולייעץ.

"הבנק מטיל מטלות שבן אנוש לא יכול לעמוד בהן. העובד לא יכול שלא לגלות נאמנות למוסד שמשלם את שכרו", אמר פרנקל.

מרבית חברי האופוזיציה יתמכו בגירסה השנייה, שיזם ח"כ סילבן שלום.

קשה עם זאת לקבוע מראש, מה תהיה תוצאת ההצבעה, כי אף סיעה לא הטילה על חבריה משמעת סיעתית. ייתכן, שכמה מחברי הכנסת יצביעו בניגוד להצבעת מרבית חבריהם. ח"כ תמר גוז'נסקי מחד"ש הודיעה למשל, שתתמוך בגירסה של ח"כ שלום.

מזג האוויר

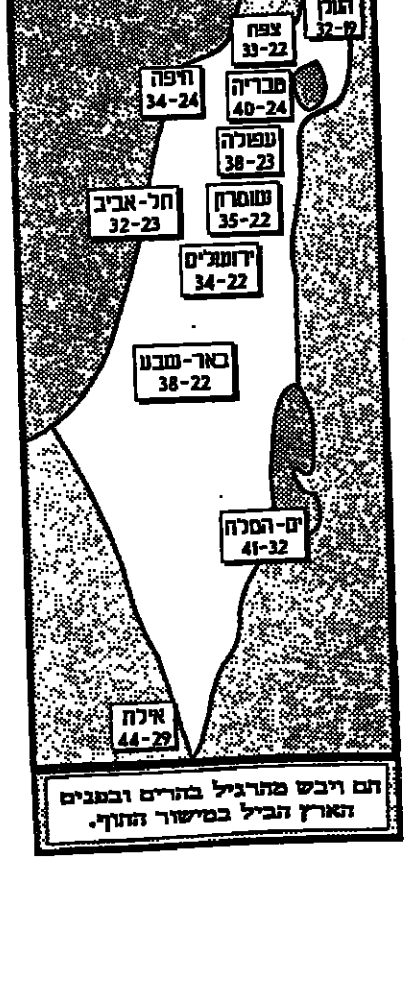

חם ויבש מהרגיל בהרים ובנגב וחם כרגיל במישור החוף.

דבר DAVAR دافار
מייסד ועורך ראשון: ברל כצנלסון
עורך ראשי: רון בן־ישי

המו"ל: "דבר בע"מ"	
נדפס ב"דפוס החדש" בע"מ	רחוב חומה ומגדל 2, ת"א
המערכת והמנהלה תל־אביב	סניפים:
רחוב שנקין 45 ת.ד. 199, מיקוד 65233	ירושלים: רחוב הלל 16
טלפון: 03-5286141 (6 קווים)	טלפונים: 02-256873, 02-256589
פקסימיליה: 03-6294783	חיפה: רחוב הנביאים 27
מחלקת מינויים: 03-5281105	
מחלקת המודעות, טלפונים ישירים	טלפון: 04-620111
5286156, 5281860, 6298032	רחובות: רחוב הרצל 168
פקסימיליה מודעות: 03-6298032	טלפונים: 08-451381, 08-453798
טלפון לפניות הציבור 07.00-22.00, 03-5286141	הפצה "נר" 03-377056

אין המערכת אחראית לתוכן המודעות ואינה מחזירה כתבי יד

שמחה אוריאלי ובניו חברה להנדסה ולקבלנות בע"מ
(להלן: "החברה")
הודעה בדבר מועד אחרון למימוש כתבי אופציה (סדרה 1)
ניתנה בזאת הודעה על פיה ביום 23 לאוגוסט 1995 חל המועד האחרון למימוש כתבי האופציה (סדרה 1) שהנפיקה החברה על פי התשקיף מיום 18.8.93 (להלן: "התשקיף")
בהתאם להוראות התשקיף, עד ליום 23 באוגוסט 1995 ניתן כל כתב אופציה (סדרה 1) למימוש למניה רגילה אחת בת 1 ש"ח ע.נ. של החברה תמורת תשלום במזומן של מחיר המימוש בסכום של 2.90 ש"ח לכל כתב אופציה (סדרה 1) כשלסכום זה יתווספו הפרשי הצמדה למדד המחירים לצ. כן בשיעור עליית המדד שיפורסם לאחרונה לפני תאריך המימוש ביחס למדד חודש יולי 1993 כקבוע בתשקיף.
כתב אופציה אשר לא ימומש עד ליום 23 באוגוסט 1995 יפקע, ויהיה בטל ומבוטל ולא יקנה למחזיק בו זכות כלשהי.
שמחה אוריאלי ובניו חברה להנדסה ולקבלנות בע"מ

חברת החשמל לישראל בע"מ
חי"ג חשמל – שירות טלפוני להודעות על תקלות 24 שעות ביממה

ירושלים	02-580666	נהריה	04-933555
תל־אביב	03-5633777	נתניה	09-602988
חיפה	04-647777	עפולה	06-425333
אילת	07-372191	פתח־תקוה	03-9394488
אשדוד	08-511688	צפת	06-970211
אשקלון	07-770088	ראשון־לציון	03-9632488
באר־שבע	057-462666	רחובות	08-371588
טבריה	06-792275	רמלה	08-221315
חדרה	06-225133	רעננה	09-906188
כרמיאל	04-881731	אריאל	03-9366345-6-7
בית שמש	02-911669		

איחולים לבביים
למוסך שמעון
ולמנכ"לים שמעון ושלמה
לרגל חגיגות 30 שנה להיווסדה
עלו והצליחו !!
אבי ודובי חשמל לרכב
רח' חיי אדם 7, ת"א טל. 03-6916153

ברכות חמות
למוסך שמעון
ולמנכ"לים שמעון ושלמה
לרגל חגיגות 30 שנה להיווסדה
המשך שיתוף פעולה פורה
מוסך ינון
רח' דרך השלום 11, ת"א טל. 6953850

THE UNIVERSITY OF JORDAN
LIBRARY
SERIALS No. 91486
CLASS
DATE

ועדת השחרורים של שב"ס קבעה: האסיר יאיר לוי ישוחרר בשבוע הבא

לאחר שנוכה שליש ממאסרו על "התנהגות טובה"; השופט בדימוס אריה סגלסון, שהרשיעו: "לא הייתי אומר שהוא היה אסיר למופת"

מאת נתן רועי, אלי ברנר ועתיים

חבר הכנסת לשעבר יאיר לוי (ש"ס), ישוחרר ביום שני הבא מהכלא. כך החליטה אתמול ועדת השחרורים של שירות בתי הסוהר. הוועדה החליטה לנכות שליש מתקופת מאסרו של לוי על "התנהגות טובה".

החלטת הוועדה התקבלה פה אחד, למרות השגותיו של מבקר משרד המשטרה, אלכס איש שלום, שבדק את הפרת תנאי תוכנית השיקום של לוי.

בוועדה היו חברים משה חסון שופט בית המשפט המחוזי לשעבר, חנה בן חמו עובדת משרד החינוך, וסגן גונדר אבי מור קצין מיון אסירים בשירות בתי הסוהר.

פרקליטו של לוי, עו"ד יהודה וינשטיין, אמר שש"ס לא הפעילה לחצים לשחררו.

השופט בדימוס אריה סגלסון, ששלח את לוי למאסר, דיבר אתמול בתוכנית הטלוויזיה "ערב חדש". סגלסון אמר: "אני לא הייתי אומר שזה היה אסיר למופת".

סגלסון ציין, כי לוי הודה והורשע בעסקת טיעון, לאחר משפט שנמשך בישיבות רבות ארוכות ומתישות. "זה היה אחד המקרים הקשים ביותר בעבריינות הצווארון הלבן", אמר.

לשאלה מה דעתו על ההחלטה לשחרר את לוי, ענה: "אני לא מתוסכל, כי עבודת השופט היא להגיע לחקר האמת. במקרה זה, מלאכתי נעשתה על־ידי הנאשם שהודה. מלאכת גזר הדין היתה הקשה ביותר שלי כשופט".

ש"ס: לוי ראוי לכל תפקיד

סיעת ש"ס בכנסת הודיעה, כי לוי "ראוי למלא כל תפקיד" ציבורי, לאחר שחרורו.

עם זאת, אין ודאות שלוי יחזור בקרוב למלא תפקיד בתנועת ש"ס. לוי מוצב במקום השביעי ברשימת מועמדי ש"ס לכנסת הנוכחית. במקום השמיני ברשימה מוצב אלי ישי, מנכ"ל ש"ס וממקורביו של היושב־ראש שלה, ח"כ אריה דרעי.

בעבר פורסם בעיתונות החרדית, שח"כ דרעי מעוניין שאחד מחברי הסיעה, הרב משה מאיה או הרב אריה גמליאל, יתפטר מהכנסת, ויאיר לוי יפקיד מכתב התפטרות על מנת לאפשר את מינויו של ישי.

מקור בסיעת ש"ס אמר אתמול כי התוכנית ירדה, ככל נראה, מעל הפרק.

"סיעת ש"ס", נאמר בהודעה שפירסמה אתמול הסיעה, "מברכת על ההחלטה הצודקת, העניינית והמתחייבת" לקצר את מאסרו של לוי. "הוועדה", נאמר עוד, "התעלמה מרצח האופי, ההתנפלות והמסע הברוטאלי נגד יאיר לוי, ונהגה כלפיו בדיוק כמו כלפי כל אסיר אחר, כולל רוצחים ובוגדים, המשתחררים אחרי ריצוי שני שלישים מעונשם".

"יאיר לוי", קבעה סיעתו, "ודאי לא גרוע מהם. הרב לוי שילם את חובו לחברה, ומבחינתנו מלכתחילה לא דבק בו רבב וידיו נקיות. יש לנו בו אמון בלתי מסויג, והוא ראוי לכל תפקיד".

רקע/ נתן רועי

ועדת השחרורים התעלמה מהפרת תנאי השיקום

יאיר לוי נשפט על עבירות של מרמה וגניבה. בעקבות עסקת טיעון שנערכה עמו בבית המשפט הוחלט להשמיט את אחד הסעיפים, הקובע כי גנב לכיסו הפרטי מאות אלפי שקלים מכספי עמותת "אל המעיין". בעקבות עסקת הטיעון, נגזרו עליו בבית המשפט המחוזי חמש שנות מאסר בפועל, ולבסוף הופחת העונש לארבע שנים.

בתקופת מאסרו הפעיל לחצים על שירות בתי הסוהר ועל ועדת השחרורים בשב"ס, לשחררו בגלל בעיות לב. שירות בתי הסוהר, שדאג לשמור אותו במאסר בבתי כלא נוחים (כלא אייל ומחנה מעשיהו), ניאות בתקופת שיקומו גם לשלוח לישיבה הסמוכה למקום מגוריו בבני־ברק.

בבדיקה שנערכה התברר כי הוא נוהג לבקר בביתו בזמן המאסר. בעקבות זאת נפתחה בדיקה של מבקר משרד המשטרה אלכס איש־שלום, שהגיע למסקנה כי אכן נהג לוי לצאת לביתו בזמן החופשה. איש־שלום המליץ להעמידו לדין על עבירה של עזיבה של משמורת חוקית (בריחה ממאסר).

ועדת השחרורים שהתכנסה אתמול בשירות בתי הסוהר התעלמה לחלוטין מהפרת תנאי השיקום של מאסרו, והחליטה לנכות שליש ממאסרו על התנהגות טובה, אף שבעצם יש מקום להעמידו לדין על בריחה במאסר הפרת תנאי השיקום.

אתמול, בעת שביקרנו במחנה מעשיהו ברמלה, ניסינו לבדוק אם אכן מדובר באדם חולה לב המתקשה לשהות במאסר. ראינו כי זהו אדם בריא המסתובב בכל רחבי מחנה מעשיהו בלב קל, שולח הוראות לסוהרים וממתין לשחרורו ביום שני הקרוב.

יאיר לוי, אתמול ביציאה מהדיון בוועדת השחרורים של שב"ס בכלא איילון (צילום מהטלוויזיה: י.פ.ס.א.)

מהומה חסרת תקדים בכנסת עקב פשיטת המשטרה על אולפני רדיו הימין־הדתי

ח"כ ביבי: בלי ערוץ 7 – לא תהיה כנסת

היו"ר שבח וייס: פותחים פרק של רמיסת הדמוקרטיה בישראל

מאת דניאל בן־סימון

מהומה פרצה אתמול בכנסת, כשנודע על סגירת המשדרים של ערוץ 7.

הדיון במליאה התנהל עד אז בנחת. על סדר היום עמדו שתי הצעות אי אמון שהגישו המפד"ל ומולדת, על מעמד ירושלים והתגברות הטרור.

כשנודע על פשיטת המשטרה על אולפני ערוץ 7, השתנה גוון הדיון. ח"כ יצחק לוי מהמפד"ל וחברי כנסת מהליכוד וסיעות הימין דרשו מיושב ראש הכנסת לדון בסגירת הערוץ, על אף שהנושא לא נכלל בסדר היום. היו"ר סירב בתוקף.

שר המשטרה, משה שחל, עלה לדוכן הנואמים כדי להשיב על הצעות האי אמון. אלא שחברי האופוזיציה לא נתנו לו לדבר. "זו סתימת פיות מה שאתם עושים", זעק יגאל ביבי מהמפד"ל. "אף אחד לא ידבר פה. אם לא יהיה ערוץ 7, לא תהיה כנסת".

"אל תאיים", קרא לעברו שבח וייס. "אתה מבין את משמעות דבריך? תיכף נראה מי ידבר פה בבית".

ביבי לא נרגע. "הוא לא ידבר פה", צעק כשהוא מנופף בידו לכיוון שר המשטרה. וייס: "אתה לא מפחיד אותי. אתה לא תשתלט בכוח על הכנסת". הוא היכה באגרופו על השולחן.

שאול יהלום מהמפד"ל הצטרף לצעקות. "הממשלה הזאת סותמת פיות", חזר על הקריאה פעמים רבות. שאר חברי האופוזיציה הצטרפו אליו במקהלה.

השר שחל עמד על הדוכן, הביט כלא מאמין במחזה. מיכאל איתן התקרב לעבר דוכן היושב ראש, כשהוא מניף את אגרופיו. גם יהלום צעד בעקבותיו. "אל תתקרבו לדוכן", הזהיר אותם וייס. אולם השניים התעלמו מדבריו. "זה ריסוק הכנסת", קרא וייס.

יהלום ועוזי לנדאו המשיכו לזעוק נגד סגירת ערוץ 7. היושב ראש הורה להם לצאת לאחר שהזהיר אותם שלוש פעמים. יהלום המשיך לשבת במקומו, תוך שהוא מתעלם מסדרני הכנסת שהקיפו אותו. כך זה נמשך דקות ארוכות, כשהיושב ראש חוזר על הוראתו.

אחדים מחברי האופוזיציה יעצו ליהלום לא לצאת. וייס לא ידע את נפשו: "רבותי, זוהי כנסת. חבר כנסת שקם ומודיע מראש שהשר לא ידבר, פותח את המצעד לדיקטטורה. אתם לא מבינים זאת?"

יהלום המשיך לשבת. היושב ראש החליט להכריז על חמש דקות הפסקה. חברי אופוזיציה התקרבו בצעד מאיים לעבר דוכן היושב ראש. ידיים הונפו למעלה. "אל תתקרבו אליי", צעק וייס, "לא אתן לכם לרמוס את הבית הזה".

כל אותה עת ישב מנהיג הליכוד בנימין נתניהו באולם, ולא ניסה לשכך את המהומה. וייס: "אתם פותחים כאן פרק של רמיסת הדמוקרטיה בישראל, ושתיקתכם מדהימה אותי. אני תובע מכם לא לשתוק". נתניהו לא התרגש מהדברים. תחת זאת הציע פשרה, לפיה יסכים יו"ר הכנסת להעלות נושא ערוץ 7 לסדר היום. וייס לא התרצה.

יהלום המשיך לשבת. וייס הורה לסדרנים ש"אם הוא ישתמש בכוח פיזי ולא ייצא, אני אבקש אז להוציא אותו בלית ברירה בדרך אחרת".

חלפה חצי שעה מאז עלה השר שחל לדוכן. במשך כל אותו זמן לא הוציא מלה מפיו. עכשיו היו לו דברים קשים לאמר לאנשי האופוזיציה. "בושה וחרפה", פתח בטון נרגש ביותר, "לא היה מחזה מביש כזה בתולדות הכנסת". חברי האופוזיציה ניסו להסות את דבריו. שחל: "אתם לא תעשו פוטש כאן. לא ייתנו לכם את זה. לא תפעילו טרור. מה שהיה פה היום, לא היה בתולדות הכנסת. כך עשיתם בתקופת השילומים. בושה וחרפה".

בהמשך כינה מצא את שחל "שקרן". הוא חזר על כך כמה פעמים, תוך שהוא מתקרב לדוכן בתנועות מאיימות. הוא קיבל הוראה לצאת מהאולם וסרב. כך במשך דקות ארוכות, תוך שהוא יושב על כיסאו ומטיח קללות נגד השר והיושב ראש.

בשעות הערב שככה הסערה. בהצבעה שנערכה הופלו שתי הצעות האי אמון, ברוב של 55 נגד 45. אבל ההצגה האמיתית היתה קודם.

תמונת מצב/דניאל בן־סימון

אנרכיה בחסות היושב־ראש

ככל שנוקפים ימיה של הכנסת הנוכחית, היא הולכת ומאבדת דמה. אין כמעט סיטואציה משפילה, שנחסכה ממנה. אין כמעט ביטוי משולי השפה העברית שלא הידהד אתמול בתוך אולם המליאה.

שר המשטרה, משה שחל, עמד על דוכן הנואמים ועמד להשיב על הצעת אי אמון, עניין שבשיגרה בכנסת הנוכחית. באותה עת עברה השמועה על סגירת "ערוץ 7" מפה לאוזן. חברי כנסת מהימין דרשו מיושב ראש הכנסת לחרוג מסדר היום הקבוע כדי לדון בסגירת תחנת המתנחלים. מה זה דרשו: הם הקימו קול זעקה וצווחה כאילו חרב בית המקדש.

כך עמד לו שר המשטרה כחצי שעה ליד דוכן הנואמים באולם הלום. חברי הכנסת עמדו ליד כיסאותיהם וצרחו אל היושב ראש תוך שהם מניפים ידיים לעברו. "אם לא נדבר, אף אחד לא ידבר כאן", זעק יהושע מצא מהליכוד. שאול גוטמן, לימור ליבנת, חנן פורת, נעמי בלומנטל, יוסף באוגר, מיכאל איתן ורחבעם זאבי צעקו מלוא גרונם אל היושב ראש תוך השמעת איומים גלויים.

כל אותה עת המשיך היושב ראש להתנצח עם המפריעים והמגדפים בקריאות מחרישות אוזניים לא פחות. מיכאל איתן צרח בחוצפה. מצא צרח, וייס צרח ולא נשאר חייב. חצי שעה תמימה של צרחנות הדדית. כל אותה עת נמנע היושב ראש מלהפעיל את סמכותו הבלעדית להוציא את המפריעים מחוץ לאולם.

אלה למדו לחיות עם רפיונו תוך שהם מנצלים עד תום את פחדיו. רק אחרי שהבית עמד ליפול על יושביו, הוציא וייס 3 מפריעים. יושב ראש הכנסת אינו מחנך כיתה או גננת. ואולם מחזה העוועים שהתרחש אתמול הוא במידה רבה כשלונו.

פרס: הודו וישראל – סיפור אהבה

מאת מוטי בסוק

"הודו וישראל הם כמו זוג שחיכה שנים רבות. מאז שהן כוננו יחסים דיפלומטיים בינואר 1992, סיפור האהבה ביניהן פורח". כך אמר אתמול שר החוץ שמעון פרס לדיג'ביג'אי סינג, השר הראשי של מדיה פרדש, המדינה הגדולה ביותר בפדרציה ההודית, המבקר בימים אלה בישראל.

סינג הגיע לארץ בראש משלחת תעשיינים כאורח משרד החוץ. הוא נחשב לאחד הכוחות העולים במפלגת הקונגרס, מפלגת השלטון בהודו. מאז דצמבר 1993 מכהן סינג כשר הראשי של מדינת מדיה פרדש.

בפגישתו עם פרס בירושלים שיבח האורח את רמת הפיתוח החקלאי והטכנולוגי בארץ.

על תהליך השלום אמר, כי מנהיגי ישראל מעידים על אומץ פוליטי נדיר. פרס אמר, כי ישראל הלכה לתהליך השלום מתוך בחירה מוסרית: היא איננה רוצה לשלוט על עם אחר.

במדינת מדיה פרדש חיים כ־66 מיליון תושבים, כשמונה אחוזים מאוכלוסיית הודו. יש לה 40 מושבים מתוך 545 בפרלמנט ההודי. כלכלתה מבוססת על חקלאות ומחצבים. מקור הכנסה חשוב של המדינה היא העיר קאג'וראו, שם שוכנים מקדשי הקאמה סוטרה, המושכים תיירים מכל העולם.

בית הנבחרים הירדני אישר ביטול החרם על ישראל

עמאן (ע״א.אף.פ.). – בית הנבחרים הירדני אישר אתמול את החוק המבטל את החרם על ישראל.

החוק אושר ביום רביעי שעבר בבית התחתון של הפרלמנט, ואתמול קיבל את אישורו של הבית העליון. החוק ייכנס לתוקף לאחר אישורו של המלך חוסיין.

30 מחברי הבית הצביעו בעד הצעת החוק, ושלושה נגד. בבית העליון של הפרלמנט 40 חברים, המתמנים על־ידי המלך חוסיין.

בהצבעה ביום רביעי בבית התחתון התקבלה ההצעה ברוב של 51 קולות נגד 21. המתנגדים להצעה היו הנציגים האיסלאמיים, נציגי השמאל והלאומנים הערבים. בהצבעה אז השתתפו 72 מתוך 80 חברי הבית.

"חי וקיים" קוראת לסרבנות גיוס

מאת נתן רועי

תנועת "חי וקיים", שבראשה עומד אסיר המחתרת היהודית לשעבר, יהודה עציון, פרסמה לאחרונה חוברת הקוראת לסרבנות גיוס. לטענת חברי התנועה משמעות השירות הוא "סיוע לצה"ל שמשרת את אייבנר".

החוברת, שנושאת את השם "המהפכה העברית כרקע למעשה סרבנות הגיוס", נכתבה על־ידי סרן (מיל.) מרדכי קרפל. "המאבק איננו פוליטי ביסודו אלא ערכי. לכן, הוא חייב להתרחש במימד ובמישור הערכי", טוען קרפל, "אנו צריכים להסביר וללמד את העם, שלעם ישראל ישנה מערכת ערכים עצמית, אלטרנטיבית, שהמוסר שהכתיב השמאל לחברה הישראלית הוא מוסר של שקר, מוסר נוצרי מערבי. השקר במסר זה מתגלה, בין היתר, בכך שהוא מסכן אותנו בחולשה נוספת, בקורבנות נוספים ובהתבוססות עצמית הולכת וגוברת".

חברי "חי וקיים" רואים בסרבנות הגיוס, "שחיטת פרה קדושה", וגורם ועדע מוסרי בחברה הישראלית. זאת שכן "צה"ל הפך לערך מקודש בתרבות הישראלית העכשווית".

"סרבנות הגיוס באופיה היא מאבק בלתי אלים. היא אמנם אקטיבית אך האקטיביות שלה שמורה בתוך עצמה. אי האלימות של דרך זו מבוססת על תפיסה רעיונית אך יש לה גם יתרונות הסברתיים", נאמר בחוברת.

מפרסמי החוברת לא מוותרים גם על נימוק תקשורתי לסרבנות הגיוס: "יש לציין שהסרבנות די מצאה חן בעיני התקשורת. באופן יחסי ליחס שמקבלים דוברים מן הימין, זכינו ליחס חיובי. בתוכניות מסויימות כמו 'הכל דיבורים' עם שלי יחימוביץ' ב'קול ישראל' ניתנה לנו אפשרות הוגנת להתבטא כשלוש־ארבע דקות".

נעצרה ברמאללה כשהתכוונה לתקוף חייל

מאת מיכל סלע

תושבת רמאללה נעצרה אתמול בצהריים סמוך לבניין הממשל הצבאי בעיר כשבידיה בקבוק וסכין.

נראה, כי התכוונה לתקוף חייל. האשה נעצרה לחקירה ואיש לא נפגע.

שוחט לנמיר: את לא יודעת מה את מדברת
נמיר לשוחט: מה אתה, הממונה על האמת?

עימות חריף בין שני השרים בישיבת הקואליציה על תוכנית האוצר לצמצום הגירעון

מאת אריה דיין

עימות חריף התפתח אתמול בישיבת סיעות הקואליציה בכנסת בין שר האוצר אברהם שוחט לבין שרת העבודה והרווחה אורה נמיר. שני השרים הטיחו זה בזה האשמות ועלבונות קשים.

בעיצומו של העימות קם השר שוחט ממקומו, וביקש לעזוב את הישיבה. הוא האשים את נמיר בכך שהיא "איננה אומרת אמת ואיננה יודעת על מה היא מדברת".

רק לאחר הפצרותיו של יו"ר הקואליציה, ח"כ רענן כהן, ניאות שוחט להישאר באולם הישיבות. כשחזר והתיישב במקומו, הפטירה נמיר בלעג: "הממונה החדש על האמת. יש אלוהים ויש בייגה, הממונים על האמת".

ישיבת סיעות הקואליציה התכנסה לדון, בהשתתפות שלושה מומחים מהאקדמיה, ב"השתקפות סדר העדיפויות הלאומי בתקציב המדינה והשלכותיו על החברה והכלכלה". העימות בין שוחט לנמיר נסוב על ההחלטה שהתקבלה אתמול בממשלה, ביוזמת השר שוחט ובהתנגדותה של השרה נמיר, לקצץ 2.15 מיליארד ש"ח מתקציבי המדינה לשנה הבאה.

תחילת העימות היה בדברים שהשמיע שר האוצר, ולפיהם אין מדובר כלל בקיצוץ בתקציב המדינה. "תקציב 96", אמר שוחט, "יהיה גדול מתקציב 95' במחירים קבועים בארבעה מיליארד ש"ח. בתקציב לשנה הבאה יהיה יותר כסף לפעילויות בכל התחומים. גם בתחומי הרווחה".

שוחט הסביר, כי החלטות הממשלה והכנסת בשנה האחרונה, עם הגידול באוכלוסיית המדינה, חייבו הגדלה של תקציב המדינה בהיקף של שישה מיליארד ש"ח. "במקום להוסיף שישה מיליארד", אמר, "החלטנו להוסיף רק ארבעה. אין פה קיצוץ בפעולות הממשלה, אלא רק הקטנת הגירעון".

השרה נמיר, שבמהלך דבריו של השר שוחט הסתפקה בהשמעת כמה קריאות ביניים קצרות, נטלה מאוחר יותר את רשות הדיבור, ופתחה בנאום תקיף שבו הדגישה את הצורך "להתחיל ולסגור את הפערים בחברה".

הדרך היחידה להקטין את הפערים, המשיכה, היא לחזק את החלשים. רק כך אפשר יהיה לחזק את החברה. 350 אלף מבין שני מיליון המשתכרים במדינה, אמרה, מקבלים שכר מינימום של 1,700 ש"ח בחודש. 68 אחוז מכלל השכירים מרוויחים פחות מהשכר הממוצע במשק. יש 180 אלף קשישים, מהם 70 אלף עולים חדשים החיים אך ורק על קיצבת הביטוח הלאומי.

"אי אפשר לנהל מדינה רק על־פי חוות דעת כלכליות", הטיחה נמיר באוזניו של פרופ' חיים בן־שחר, שדיבר בזכות קיצוץ בהוצאות הממשלה. "אני מתנגדת לקיצוצים בתקציב בכל ימות השנה", פנתה נמיר לשוחט, "אבל אני איש פוליטי, ואני לא מבינה איך אפשר בשנת בחירות לקצץ בתקציבי הרווחה ולו בקצה קצה שלהם".

בשלב הזה קם שוחט על רגליו, ושאל את נמיר, כשהוא נסער ביותר, "למה את אומרת דברים שאין להם שחר?" נמיר השיבה: "מה שנעשה אתמול בממשלה הוא קיצוץ, לא תוספת, וזה גם משגה גדול".

"את בכלל לא יודעת על מה את מדברת! למה את אומרת דברים לא נכונים?", קרא שוחט. "מה אתה, הממונה על האמת?", הטיחה נמיר. "אני לא אקבל ממך רשות מה לומר ומה לא".

בשלב זה התערב ח"כ רענן כהן, והרגיע את הרוחות.

אוי, שר האוצר, אברהם (בייגה) שוחט, בישיבת סיעות הקואליציה בכנסת לאחר העימות עם השרה אורה נמיר (צילום: יצחק הררי)

ועדת הכנסת דחתה בקשת א־סאנע להסיר חסינותו של רחבעם זאבי

מאת אריה דיין

ועדת הכנסת דחתה אתמול את בקשתו של ח"כ טאלב א־סאנע, להסיר חלקית את חסינותו של ח"כ רחבעם זאבי, כדי שאפשר יהיה לאסור עליו להכנס לגדה המערבית לשלושה חודשים.

ח"כ א־סאנע הגיש את בקשתו לאחר שח"כ זאבי אמר בתוכנית "פופוליטיקה", כי "לא היה נבהל" אילו התפוצצו עשרה אוטובוסים בערים הערביות בגדה.

כל נציגי הקואליציה נעדרו מההצבעה, למעט יו"ר הוועדה, ח"כ חגי מירום, שנכח באולם, אך נמנע מלהשתתף בהצבעה.

הצעתו של ח"כ א־סאנע נפלה לאחר שהצביעו נגדה שבעה מנציגי האופוזיציה. בעדה הצביעו חברי הכנסת עבד אל־והאב דראושה ותמר גוז'נסקי.

ח"כ א־סאנע תקף את חברי הקואליציה שנעדרו מההצבעה. "הם היו צבועים, וצבועים נשארו", אמר. "אילו הימין היה מבקש להסיר חסינות של חבר כנסת ערבי, הם היו באים בריצה כדי להצביע בעד".

היעדרותם של חברי־הכנסת ממפלגת העבודה ומרצ משקפת את המתחים בין הקואליציה לבין המפלגה הדמוקרטית הערבית, סיעתו של ח"כ א־סאנע.

בקשתו של ח"כ א־סאנע לאסור על ח"כ זאבי להיכנס לשטחים, באה בעקבות הופעתו של ח"כ זאבי בתוכנית הטלוויזיה "פופוליטיקה" בשבוע שעבר, ביום הפיגוע באוטובוס ברמת גן. זאבי אמר בתוכנית, כי הוא "לא נבהל" מהאפשרות שעשרה אוטובוסים יתפוצצו בערים הערביות בגדה המערבית.

א־סאנע ייחס בפנייתו ליו"ר הכנסת שבח וייס וליו"ר הוועדה חגי מירום אמירה, לפיה הציע "לשלוח עשרות משאיות תופת" שיתפוצצו בגדה, וטען כי דבריו של יו"ר מולדת הם דברי הסתה טרוריסטיים. הגבלת חופש התנועה שלו בשטחי הגדה, הסביר, הכרחית כדי להגן על שלומה של האוכלוסיה הפלסטינית שם.

בדיון בוועדה אתמול האשים ח"כ זאבי את ח"כ א־סאנע בסילוף מכוון של דבריו בטלוויזיה, וטען כי אמירתו בשידור לא היתה אלא "ביטוי רגשי שהושמע ביום סוער רגשות".

"לא הצעתי לשלוח עשרות משאיות תופת", קבע זאבי. "אמרתי שלא הייתי נבהל אילו התפוצצו שם עשרה אוטובוסים", הסביר. "אני לא טרוריסט, אלא משתייך לגוף המרוסן ביותר הפועל היום בימין". זאבי סיפר לחברי הוועדה כי מוסדות תנועתו החליטו שלשום שלא ליטול חלק בפעולות מחאה בשטחים העלולות להתפתח לעימות עם הצבא או המשטרה.

יו"ר סיעת הליכוד, ח"כ משה קצב, הסתייג מהתבטאותו של זאבי בטלוויזיה, אך עם זאת קבע כי לא היתה בה הסתה, וכי בקשתו של א־סאנע פסולה מעיקרה. יו"ר הקואליציה, ח"כ רענן כהן, שנכנס את האולם לפני ההצבעה, הציע לוועדה להסיר את פנייתו של א־סאנע ולגנות את דבריו של זאבי. הצעתו לא הובאה להצבעה.

ח"כ גוז'נסקי, שהסתייגה אף היא מהשימוש הפוליטי בהליך הגבלת החסינות, הזכירה לחברי הוועדה כי לפני שלוש שנים הגבילו על־פי הצעת הימין את חסינותו של חברה לסיעת חד"ש, האשם מחאמיד. "על דברים שהוצאו מהקשרם הסכמתם לאסור על מחאמיד את הכניסה לרצועת עזה", קבלה גוז'נסקי. "המינימום שאפשר לעשות בעקבות דבריו הנוראים של ח"כ זאבי הוא לאסור את כניסתו, לאותו פרק זמן, לגדה המערבית".

בפני הח"כים הוצג מחקר: פערים חברתיים יפגעו בתמיכה בשלום

(עע). – מצב כלכלי עלול להשפיע על התמיכה בתהליך השלום. כך קובע מחקר חדש אותו הציג אתמול פרופ' אריה נדלר, דיקאן הפקולטה למדעי החברה באוניברסיטת תל אביב, לחברי הכנסת של הקואליציה, בדיון על סדר העדיפויות של תקציב המדינה.

במחקר השתתפו 1,500 איש. הוא העלה, כי יש קשר בין תחושת "חוסר הוגנות כלכלית" לבין תמיכה בתהליך השלום. פרופ' נדלר אמר, כי אכזבה ממצב כלכלי היא בסיס לצמיחת עוינות וניכור כלפי השלטון. לדבריו, הדבר עלול להביא בישראל להרגשה שתהליך השלום בא על חשבון הטיפול בבעיות חברתיות.

פרופ' נדלר סקר גם את הדרכים לטיפול בפערים חברתיים. לדבריו, ההשקעה בחינוך היא מהדרכים היעילות ביותר למחיקת פערים חברתיים. לדבריו, סיוע של קבע לעניים, ינציח את חוסר השוויון ואת חוסר יכולתם של עניים לשפר את מצבם הכלכלי.

"כשנותנים לאדם לאכול דג, פותרים לו את בעיית הארוחה הקרובה", הסביר. "אבל כשנותנים לו חכה, פותרים לו את בעיית הרעב". לדבריו, על המדינה להתרכז בנתינת כלים בידי אזרחיה, כמו בחינוך, שעימם יוכלו להיחלץ ממצבם הכלכלי הרעוע בכוחות עצמם.

עם זאת אמר פרופ' נדלר, כי על המדינה לעזור בצורה רצופה והומניטרית לאלו שאין ביכולתם, מסיבות פיזיות או נפשיות, לעזור לעצמם.

ברכות חמות
לבני בום
ולמנכ"ל מר בני דנון
לרגל חגיגות עשור שנים להיווסדה
שאו ברכת תנופה וצמיחה
דוד זהו־זה טל. 03-5033353

שפע הודיות
לבני בום
ולמנכ"ל מר בני דנון
לרגל חגיגות עשור שנים להיווסדה
עלו והצליחו
מושיק מיוזיק טל. 03-5056852

ברכות
לבני בום
חברך - רוברט א.
טל. 03-5537754

ברכות חמות
לבני בום
תמשיך להצליח ולשגשג
מאחלים:
אבי סופר להיט
וצוות הרוקדים
טלפונים:
050-249204 ,03-9624766 ,55062001

שפע ברכות
לבני בום
ולמנכ"ל מר בני דנון
לרגל חגיגות עשור שנים להיווסדה
אפידן צילום והפקות וידאו
רמת־גן, רח' עוזיאל 42, טל. 03-6767715, טל/פקס. 03-6745029

"תמוה שלא נעצרו גם מבני החמולה היריבה; יש בכך אבק של אפליה"

אמר שופט בית משפט השלום על פעולת המשטרה בפרשת הקטטה שהייתה בשבת בסידני עלי

(עו).– "המשטרה עצרה רק חשודים מצד אחד, במהלך הקטטה ההמונית ליד מסגד סידני עלי בהרצליה", כך אמר שופט בית משפט השלום בתל-אביב, חגן אפרתי, בביקורתו על תפקוד המשטרה בפרשה.

המשטרה טענה בבית המשפט, שהעצורים, אב ושלושת בניו מלוד, השתמשו בנשק חם במהלך הקטטה.

בשבת בצהריים פרצה במסגד סידני עלי בהרצליה קטטה המונית בין שתי חמולות, האחת מלוד והשניה מג'סר אל-זרקא. במהלך הקטטה נעשה שימוש בברזלים, אבנים ובנשק חם. מספר אנשים נפצעו מנשק קר, ונזק נגרם לכלי רכב, כתוצאה מירי. תובע המשטרה אמר בבית המשפט, כי בנס לא הסתיימה התקרית בהרג.

עורך דינם של העצורים, אריה קדרי, טען כי מבין כל האנשים שהיו במקום, המשטרה מצאה לנכון לעצור רק את ארבעה, וכי הם מחזיקים אקדחים ברשיון, כיוון שהם עובדים במשמר הגבול ובמשטרה.

"איני יכול שלא לתמוה על כך שלא נעצרו גם מבני החמולה היריבה, שנטלו חלק בקטטה יש בכך אולי מעין אבק של אפליה", אמר השופט אפרתי. הוא הוסיף, עם זאת, כי יש לבחון את כל היבטי הפרשה.

השופט הורה להאריך את מעצרם של החשודים ב־48 שעות נוספות, המליץ בפני המשטרה "שתעניק עדיפות לטיפול בחקירה זו, על מנת שלא נימצא שוללים חירותם של אנשים, שיימצאו לאחר מעשה, חפים מפשע".

שגריר צרפת פייר ברושאן ושר החוץ שמעון פרס חתמו אתמול בירושלים על הסכם למניעת כפל מס בין המדינות (צילום: בר הסקה)

פשרה בין הממשלה לח"כ דוד מגן:

הוועדה לביקורת המדינה תוכל להקים ועדת חקירה ממלכתית רק ברוב מיוחד

מאת אריה דיין

הוועדה לביקורת המדינה תוכל להחליט על הקמת ועדת חקירה ממלכתית רק ברוב של שני שלישים מחבריה, ובישיבה מיוחדת שתוזמן בהתרעה של לא פחות מעשרה ימים.

זו תוצאת פשרה בין הממשלה לבין יו"ר ועדת הכנסת לביקורת המדינה, ח"כ דוד מגן, שאושרה אתמול בוועדת חוקה, חוק ומשפט של הכנסת.

הפרשה החלה לפני שבועיים. אז אישרה מליאת הכנסת בקריאה שלישית תיקון לחוק מבקר המדינה שהוצע על־ידי ח"כ מגן, המסמיך את הוועדה לביקורת המדינה להקים ועדת חקירה ממלכתית בראשות שופט בית־המשפט העליון. זאת, על כל נושא הנכלל בדו"ח השנתי הרגיל של מבקר המדינה.

על־פי החוק שהיה תקף עד אז, יכלה הוועדה למנות ועדות חקירה כאלה רק בעקבות דו"ח מיוחד שהכין מבקר המדינה לבקשתה.

התיקון לחוק שיזם ח"כ מגן הובא למליאת הכנסת- לאחר שאושר בוועדה בישיבה שמגן היה משתתף יחיד בה. התיקון אושר במליאה בשעת לילה מאוחרת ברוב של עשרה חברי כנסת מול חמישה. חברי כנסת מהקואליציה שהצביעו בעדו, ביניהם יו"ר הקואליציה רענן כהן, טענו כי לא קיבלו הנחיה ברורה מהממשלה להתנגד לחוק.

למחרת האישור, החליטה הממשלה להגיש הצעת חוק שתבטל את החוק החדש. שר המשפטים דוד ליבאי, שהביא את הצעת החוק הממשלתית לאישור הכנסת בקריאה ראשונה בשבוע שעבר, טען כי הסמכות להקים ועדות חקירה חייבת להישאר בידי הרשות המבצעת.

הוא הזהיר, כי החוק החדש יהפוך את ישראל ל"מדינה של ועדות חקירה". הצעת החוק הממשלתית אושרה בקריאה ראשונה, והועברה לוועדת חוקה, חוק ומשפט. ח"כ מגן הודיע בישיבת המליאה כי ייאבק נגד הצעת החוק הממשלתית.

העימות הסתיים אתמול, כאמור, בוועדת חוקה, חוק ומשפט. שר המשפטים ליבאי הודיע לוועדה, כי הממשלה מסתפקת בשני תיקונים (רוב של שני שלישים והתרעה של עשרה ימים), ולא תמשיך ביוזמתה לבטל כליל את התיקון שיזם מגן.

עשרות פניות למרפאות צוואר הרחם של קופת חולים

מאת נתי קיי זילברמן

עשרות נשים פנו למרפאות צוואר הרחם של קופ"ח הכללית בחיפה ובגליל המערבי, מאז נודע דבר מותה של הדוגמנית תמי בן־עמי, לפני כשבוע ממחלת הסרטן.

יו"ר האיגוד הארצי למחלות צוואר הרחם, ד"ר יעקב בורנשטיין, אמר אתמול, כי חשוב להיבדק, אך אין כל הצדקה להיסטריה וכי נשים שנבדקו באחרונה אינן צריכות להיבדק שוב. לדבריו, בכל מקרה של חשש יש לפנות לגניקולוג המפנה את האשה, במקרה הצורך, למרפאה המתמחה במחלות צוואר הרחם.

מנתונים שבידי קופת חולים מתברר, כי שכיחות המחלה גבוהה יותר אצל נשים ילידות מרוקו ורומניה, אולם אצל ילידות הארץ מעדות אלה השכיחות אינה גבוהה יותר מהממוצע. השכיחות עולה גם אצל נשים המקיימות יחסי מין עם בני זוג רבים.

שכיחות המחלה בארץ נמוכה יחסית, והרופאים מייחסים זאת לשמירת המצוות היהודית. בקופת חולים מדגישים. יחד עם זאת, כי חשוב לאתר את המחלה מוקדם, כיוון שבמקרה זה היא ניתנת לריפוי.

בילוי לערבי הקיץ: מטווח ירי ברחוב

(ע) – בילוי בלתי שגרתי לערבי הקיץ הארוכים מצאו תלמידי תיכון מאזור השרון.

משטרת נתניה עצרה שישה בני 15, שביצעו מטווח באקדח אוויר לעבר מטרות שהציבו ברחוב.

במהלך הירי, פגעו הנערים במבנים ובכלי־רכב.

דיירי רחוב ז'בוטינסקי בעיר, הבחינו בשעות הבוקר, כי לאחד הדיירים נופצה שימשה במכוניתו, בפגיעה הדומה לפגיעת כדור, ולאחר נגרם נזק בתריס המרפסת.

חוקרי תחנת נתניה, הצליחו לזהות את מקור הירי כאחת הדירות ברחוב. התברר, כי ששת הנערים, התארחו בדירה סמוכה, ומשם באמצעות אקדח אוויר היורה כדוריות מתכת, ביצעו את הירי לעבר הרחוב.

התאחדות הכבלים מתכוונת למכור את ערוץ הילדים והמדע

מנכ"ל איי.סי.פי אודי מירון, מתכוון לפרוש מניהול חברת הרכש של הכבלים ולקנות את הפעלת ערוץ הילדים והמדע; דויד פדרמן מעוניין בערוץ הספורט

מאת אביבה זלצמן

מנכ"ל איי.סי.פי, אודי מירון, מתכוון לפרוש מניהול חברת הרכש המשותפת של הכבלים ולרכוש את הפעלת ערוץ הילדים וערוץ התרבות והמדע.

זאת, אם יאושר ההסכם ההולך ומתגבש, שלפיו יעבירו חברות הכבלים את הפקת ערוץ הילדים (6), ערוץ המדע והתרבות (8) וערוץ הספורט (5) לידי גורמים פרטיים, וישאירו בידי חברת הרכש המשותפת את הפקת ערוץ המשפחה וערוץ הסרטים (ערוצים 3 ו־4).

עוד נודע, כי מנכ"ל חברת "עלית", דויד פדרמן, מתעניין ברכישת ערוץ הספורט וכי יוסי עוזרי, כיום מנהל התוכניות של "תבל", מיועד להחליף את מירון באיי.סי.פי, שתנהל את ערוצים 3 ו־4. מירון, פדרמן ועוזרי בחרו שלא להגיב על הידיעה.

הערוצים יימכרו לגורמים פרטיים ללא מכרז, משום שהמוכרות – חברות הכבלים – הן חברות פרטיות. לדברי גורמים בכבלים, אין כל מניעה שאודי מירון יקנה את ערוצים 6 ו־8 אם יפרוש מאיי.סי.פי ויקים חברה פרטית.

בתשובה לשאלה, אם בעל עניין בספורט יוכל לרכוש את ערוץ הספורט, או בעל זכיון בערוץ 2 יוכל לבקש לרכוש את אחד מערוצי הכבלים, נמסר כי "עדיין לא גובשה דיעה בנושא זה" (פדרמן הוא בעל קבוצת כדורסל מכבי ת"א, וכן שותף בקבוצת רשת בערוץ 2).

הממונה על ההגבלים העסקיים במשרד האוצר, יורם טורבוביץ, יגיש בתחילת השבוע הבא את ההסכם המתגבש לבית הדין להגבלים עסקיים. הדיון צפוי בחודש ספטמבר '95. ההסכם יהיה לתקופה נסיונית של 3 שנים, או עד להנהגת פרסומת בכבלים, אם תונהג לפני תום התקופה, והוא מותנה גם בהקצאת 6.2 מיליון דולר מהזוכים לטובת הפקות מקוריות בערוץ 3 ו־8 בנוסף להפקות הקיימות.

יצויין שההסכם המתגבש מקובל על חברות הכבלים, על הממונה על ההגבלים העסקיים ועל יו"ר מועצת הכבלים מיכל רפאלי־כדורי. לדבריה, "ההסכם תואם את השקפת עולמה של המועצה, להכניס גורמים נוספים לשידורי הכבלים. אנחנו סבורים, כי המנוי ירויח מכך, משום שכל גורם ירצה להראות שהוא טוב יותר מהשני".

גוסטאבו סרייבר מהתאחדות הכבלים, אומר כי "בהנחה שחברות הכבלים לא יכולות להמשיך ולהפעיל את איי.סי.פי במתכונתה הנוכחית, הסכם זה מקובל עלינו. זהו שינוי גדול ואנחנו מקווים שציבור המנויים לא ייפגע, ואולי אף ירויח מכך".

המתנגדים בהתאחדות הכבלים להסכם זה, טוענים כי הכנסת גורם נוסף בין זכייני הכבלים לבין המנוי שירצה גם כן להרויח, עלולה לגרום להורדת איכות התוכניות. "הסכם כזה ידפוק את הציבור רק כדי להיות בסדר עם החוק".

חסימה בתעלת הדמעות של עובר אובחנה ע"י מכשיר אולטרה סאונד

(ע).– אבחנה נדירה של חסימה בתעלת הדמעות של עובר בחודש השביעי להריון נעשתה באמצעות מכשיר אולטרה סאונד חדיש, שהוכנס לאחרונה ליחידה לאבחנה טרום-לידתית בבית החולים מאיר בכפר־סבא.

חסימה בתעלת הדמעות שכיחה למדי אצל עוברים, אך עד עתה ניתן היה לזהותה רק לאחר הלידה. לדברי מנהל היחידה לאולטרה סאונד, ד"ר רוני טפר, המכשיר החדיש הוא אחד המכשירים המשוכללים בעולם.

המום עצמו מאותר בצורת תמונה איכותית ומפורטת שמתקבלת על מסך. עד כה זוהו ארבעה תינוקות שסבלו ממום זה. היתרון באיתורו המוקדם הוא טיפול מיידי עם הלידה, החוסך טרדה ודלקות המטרידות את הילוד.

מנהל מחלקת נשים ויולדות בבית חולים מאיר, פרופ' יורם בייט, מסר שהמכשיר החדיש שהוכנס לפעולה מאפשר גם זיהוי גידולים ממאירים בשחלות וברחם אצל נשים. צבע במכשיר מאפשר זיהוי ואיפיון של כלי דם קטנים ביותר, המקנה מידע חשוב באבחנה שבין גידול שפיר לבין גידול ממאיר, הסביר.

הצעה: לאמן את הבנות בשיעורי ההתעמלות בהגנה עצמית

מאת יעל פישביין

ועדת החינוך של הכנסת קיימה אתמול דיון בהצעתן של עירית ליבנר וג'יל הראבן, לאמן את כל הבנות בשיעורי ההתעמלות בבתי הספר בהגנה עצמית.

ליבנר והראבן טענו בישיבת הוועדה, שכל אשה עוברת בשלב כלשהו בחייה הטרדה מינית – מנגיעה של זר באוטובוס ועד אונס. לכן, לדעתן, יש לראות את התלמידות במערכת החינוך כ"טעונות טיפוח" בתחום הכח הגופני. לדעת השתיים, על מערכת החינוך לנקוט פעולה יזומה לצמצום הפערים בין הבנות לבנים בתחום זה.

הראבן טענה, שהחינוך הגופני של הבנים במערכת החינוך מכוון לשירות הצבאי, ואילו הבנות מחונכות בתחום זה – אף שהסיכוי של בת להיתקל בהטרדה מינית או בתקיפה, גבוה לעין ערוך מסיכוייו של בן להגיע לשדה הקרב.

כל חברי ועדת החינוך של הכנסת תמכו בתפיסה, לפיה יש להכניס הגנה עצמית כנושא קבוע במערכת החינוך הגופני של הבנות. לדעתם, הדבר ישמש לא רק להגנה ממשית, אלא גם לשיפור בטחונן העצמי של הבנות וליכולתן לומר "לא".

דווקא המפקח על המרכז לחינוך גופני במשרד החינוך, מרדכי אריליך, התנגד לרעיון בטענה שהחינוך הגופני הוא מטרה בפני עצמה, ואין לשעבדו למטרות אחרות.

הממונה על החינוך המיני, חוה בינע, עוררה סערה בישיבת הוועדה, כאשר טענה כי הבנים אינם מודעים לגבול שבין התנהגות לגיטימית להטרדה מינית וכי יש ללמדם מה אומר החוק בנושא זה. כדוגמה ל"בחורים טובים" שאינם מבינים את החוק, הביאה כרבע את משתתפי האונס בשומרת.

ביהמ"ש העליון דחה ערעורה של בת 15 על מסירת בתה לאימוץ

(עו). – בית המשפט העליון דחה אתמול ערעור שהגישה נערה כבת 15 על החלטה למסור את בתה לאימוץ. השופטים קבעו, כי הנערה לא הביאה ראיות היכולות לסתור את מסקנת בית המשפט המחוזי בחיפה שקבע, כי אינה מסוגלת לגדל את ילדתה.

הנערה, בת לאב מוסלמי ולאם יהודיה, חיה עד גיל שמונה כמוסלמית באחת מערי הגדה. ב־88' עברה המשפחה להתגורר בצפון הארץ, בתחומי מדינת ישראל. אביה של הנערה אלכוהוליסט ואינו מסוגל לפרנס את משפחתו. אימה התפרנסה מקיבוץ נדבות ונהגה לקחת עימה את בתה, כדי לעורר את רחמי העוברים והשבים.

הנערה הועברה לטיפולם של מוסדות לחינוך מיוחד, אחד מהם בתנאי פנימיה, אולם לא הסתגלה למסגרת כלשהי. להערכת עובדי אחד המוסדות בהם שהתה הנערה, היא עסקה בזנות בטרם מלאו לה 14 שנה, ובגיל זה אף הרתה. היא סרבה לעבור להתגורר במעון לנערות בהריון ויחד עם אימה, החליטה לגדל את הפעוטה שנולדה לה.

פסיכולוג, שבחן את יכולתן של הנערה ואמה לגדל את הפעוטה, קבע שהאם אינה מבינה את הקשיים הכרוכים בגידול ילד וכי שתיהן אינן מסוגלות לגדל את התינוקת, בשל מגבלות נפשיות ומערכת יחסים מעוותת. האם והנערה הוגדרו, על־ידי מאבחנים פסיכולוגיים, כמי שסובלות מפיגור סביבתי ומרמה אינטלקטואלית נמוכה ביותר.

ישראל וצרפת חתמו על הסכם למניעת כפל מס

מאת מומי בסוק

שר החוץ, שמעון פרס, ושגריר צרפת בישראל, פייר ברושאן, חתמו אתמול על הסכם למניעת כפל מס בין שתי המדינות.

ההסכם החדש מחליף הסכם ישן בין שתי המדינות, מ־1963. ההסכם החדש יעודד את הסחר בין צרפת וישראל.

ההסכם החדש שומר על הזכויות הקודמות של ישראל, ומעניק כמה זכויות חדשות. למשל, ישראל תהיה פטורה ממס עיזבון על עזבונות שנתרמו לה, ועל עזבונות למוסדות ישראליים ללא כוונת רווח.

ישראל גם תוכל לגבות מס על רווחי הון של תושבי צרפת שימכרו מניות ישראליות.

ההסכם יעודד השקעות הון בארץ, שכן כל הנחה בהתאם לחוקים לעידוד השקעות הון תישאר בידי המשקיע הזר, ולא תועבר לאוצר הצרפתי.

מחוסרי דיור התפרעו – משרדי "פרזות" בירושלים נסגרו ליומיים

(עו). – זוג מחוסרי דיור התפרע אתמול במשרדי חברת "פרזות" בירושלים וניפץ את הרהיטים. שוטרים שהגיעו למקום עיכבו את בני־הזוג לחקירה ולאחר־מכן העבירו האשה, שנפצעה באורח קל, לטיפול בבית חולים. בעקבות ההתפרעות נסגרו משרדיה של החברה ליומיים, לצורך שיפוצים.

השניים הגיעו למשרדי פרזות אתמול בבוקר. בתום פגישה קצרה עם אחד מפקידי החברה התחילה האשה, הנמצאת בחודש השביעי להריונה, להתפרע במשרד, השליכה כסאות הפכה שולחנות. לטענת הפקידים, בעלה עמד מנגד ולא נקף אצבע להפסיק את מעשיה.

בני הזוג ושלושת ילדיהם שוהים בימים אלה במאהל מחוסרי הדיור מול משרד ראש הממשלה בירושלים. בחקירתה הסבירה האשה, שהשתוללה מאחר שקיבלה תשובה שלילית נוספת לגבי סידור דיור עבור משפחתה.

מנכ"ל "פרזות", אברהם סימן־טוב, מסר בתגובה, שהחברה הציעה לבני־הזוג סיוע בשכר־דירה, אך לדבריו הם סירבו להסתפק בסיוע זה.

מהנדס עיריית ת"א: כביש חוצה ישראל לא יפתור בעיות התנועה

מאת אלי ברנר

"כביש חוצה ישראל (מס' 6) לא יפתור את בעיות התחבורה במטרופולין ת"א. בשנת 2020 יהיה הכביש פקק ת"א צפונה סתום", כך מזהיר מהנדס עיריית ת"א, ברוך יוסקוביץ. לדבריו, מבדיקת נפח התנועה החזוי לכביש עולה, כי בשנת 2010 תזרום התנועה בכביש זה היטב, אך בשנת 2020 כבר יהיה הכביש, מת"א צפונה, סתום לגמרי.

יוסקוביץ – שדיבר ביום עיון שקיים "המרכז הישראלי לניהול" על בעיות התחבורה במטרופולין ת"א – אמר כי מערכות התחבורה אינן נוהגות "על־פי השכל הישר", שכן הגדלת מספר הנתיבים מביאה להגדלת נפח התנועה. מסיבה זו, תוספת תשתית לא פותרת את בעיית הגידול בנפח התנועה.

יוסקוביץ מציע להקים מספר מערכות תחבורה – רכבת פרברים, רכבת קלה, רכבת תחתית, וכביש חוצה ישראל. לדבריו, ישראל אינה יכולה להרשות לעצמה מצב בו "כל פרט יגיע ברכב פרטי לכל מקום".

לפי הנתונים שהציג יוסקוביץ, תעמוד רמת המינוע בישראל ב־2010 על 370 כלי רכב לאלף נפש לעומת 220 כיום. מספר כלי הרכב בארץ יעמוד ב־2010 על 1,110,000 לעומת 530 אלף כיום. ואילו מספר המועסקים בת"א יעמוד על 1,850,000 לעומת 750,000 כיום.

על־פי חישוביו של יוסקוביץ, ניסיון לענות על דרישות התחבורה בת"א באמצעות כבישים יצריך סלילת 250 נתיבים חדשים על שטח כולל של כ־25 אלף דונם – מחצית מפוטנציאל שימושי הקרקע של מטרופולין ת"א. מערכת מסילתית, לעומת זאת, יעילה יותר, שכן היא מסוגלת לקלוט כ־15 אלף נפש לנתיב לשעה, לעומת 700 עד 1,000 במערכת הכבישים.

מנכ"ל כביש חוצה ישראל, יהודה כהן, אמר כי הכביש המתוכנן יאפשר הוצאת התנועה בין דרום הארץ לצפונה מתחומי תל־אביב. הכביש אף יאפשר, לדבריו, חלוקה אופטימלית של התנועה.

נמשכת חקירת האסון בערד

(עו). – אתמול נמשכה החקירה בפרשת האסון בפסטיבל ערד.

סביב נחקר זה היום השני תחת אזהרה על חלקו של העירייה בארגון הפסטיבל. בנוסף לסביב נחקר במשטרה בעל חברת האבטחה שפעלה בפסטיבל.

בנוסף לחקירות המשיכה החקירה גם בגביית עדויות: חמישה נערים שהיו בפסטיבל העידו, וכן שני בעלי משרדים למכירת כרטיסים.

לח.מ.ן חרושת מוצרי ניר בע"מ
ולמנכ"ל מר אוהד עמיר
לרגל חגיגות 35 שנה להיווסדה
רב ברכות
"ניר עותק" מפעל לציפוי נייר
טל. 06-488011

שפע ברכות
לח.מ.ן חרושת מוצרי ניר בע"מ
ולמנכ"ל מר אוהד עמיר
לרגל חגיגות 35 שנה להיווסדה
קרביץ • כפר סבא
טל. 09-978052

לח.מ.ן
חרושת מוצרי ניר בע"מ
ולמנכ"ל מר אוהד עמיר
לרגל חגיגות 35 שנה להיווסדה
ברכות חמות
שאו ברכת תנופה ופיתוח
סטוק סנטר

איחולים לבביים
לעל־בד משואות יצחק
ולמנכ"ל מר אמנון ברודי
לרגל חגיגות עשור שנים להיווסדה
שאו ברכת תנופה ופיתוח
יוסף את בנשחר בע"מ טל. 03-5105867

שפע ברכות
לעל־בד משואות יצחק
ולמנכ"ל מר אמנון ברודי
לרגל חגיגות עשור שנים להיווסדה
מגה פרינט
יצור, תפירה ושיווק מוצרים חד־פעמיים
אזור תעשיה בוקר, ד.נ. אפרים, טל. 03-9365503, פקס. 03-9365696

ברכות חמות
לח.מ.ן חרושת מוצרי ניר בע"מ
ולמנכ"ל מר אוהד עמיר
לרגל חגיגות 35 שנה להיווסדה
חב' ניריס בע"מ
בית אמריקה שד' שאול המלך 35, תל-אביב
טל. 03-6954272 טלקס. 33458 פקס. 03-6954424

לח.מ.ן חרושת מוצרי ניר בע"מ
ולמנכ"ל מר אוהד עמיר
לרגל חגיגות 35 שנה להיווסדה
ברכות חמות
חיון שלום
יבוא ושיווק מכשירי כתיבה, ציוד משרדי, צעצועים, סידקית ומתנות, ציוד ספורט ומוצרי נייר בסיטונאות.
לסוכנות, חנויות, קיבוצים ובתי ספר.

עלו והצליחו
לח.מ.ן חרושת מוצרי ניר בע"מ
ולמנכ"ל מר אוהד עמיר
לרגל חגיגות 35 שנה להיווסדה
איתנים
טל. 03-9613138

ברכות לבביות
לעל־בד משואות יצחק
ולמנכ"ל מר אמנון ברודי
לרגל חגיגות עשור שנים להיווסדה
תורפז תעשיות בושם
רח' הלהב 2, א.ת. חולון
טל. 5598211, 5593585, 03-5593278
פקס. 03-5598212

ברכות חמות
לעל־בד משואות יצחק
ולמנכ"ל מר אמנון ברודי
ולצוות העובדים
לרגל חגיגות עשור שנים להיווסדה
שאו ברכה, הצלחה ושיתוף פעולה פורה
פולירד תעשיות בע"מ טל. 09-523288

כל ברכות
לעל־בד משואות יצחק
ולמנכ"ל מר אמנון ברודי
לרגל חגיגות עשור שנים להיווסדה
שאו ברכת תנופה ופיתוח
בסט קרטון בע"מ
א.ת. אבן יהודה, טל. 09-697979, פקס. 09-698584

עיסקת הרכישה השניה בגודלה בהיסטוריה האמריקאית

דיסני משתלטת על רשת איי־בי־סי

רוכשת את חברת האם, קפיטל סיטיז, תמורת 19 מיליארד ד'

ניו יורק (א.פ. ורויטר). – עולם הבידור והתקשורת הזדעזע אמש מההודעה המפתיעה של חברת וולט דיסני ושות', על רכישתה של חברת האם של איי־בי־סי, קפיטל סיטיז/איי־בי־סי, בסכום של 19 מיליארד דולר.

ההודעה זעזעה גם את וול סטריט, והביאה לעליות חזקות של 25 אחוז בערך מניית קפיטל סיטיז, ולעליות של שישה אחוזים בערכה של מניית דיסני.

בהסכם נקבע, כי חברת קפיטל סיטיז, בעלת איי־בי־סי, תהווה יחידה של דיסני. החברות המאוחדות ייקראו בשם "דיסני ושות'", ואייסנר, יו"ר דיסני, יהיה היו"ר של החברה המשותפת. לשתי החברות היו בשנה האחרונה הכנסות בסך 16.5 מיליארד דולר.

בנוסף לאיי־בי־סי, קפיטל סיטיז היא בעלת שמונה תחנות טלוויזיה ו־225 תחנות משנה היא שולטת ב־21 תחנות רדיו, ובעלת מניות בשני ערוצי טלוויזיה בכבלים. כמו כן יש לה אינטרסים בתחנות טלוויזיה באירופה, בהן אר־טי־אל־2, ערוצי יורוספורט וערוץ הספורט של יפן. בבעלותה גם מספר עיתונים בקנזס וטקסס.

העיסקה המפתיעה, שנרקמה בין הצדדים במהלך עשרת הימים האחרונים, מהווה את עיסקת ההשתלטות השניה בגודלה בהיסטוריה האמריקאית. העיסקה הגדולה ביותר היתה רכישתה של אר־ג'יי־אר נביסקו על ידי קולברג, קראוויס, ורוברטס ושות' בשנת 1989.

שתי החברות הודיעו אמש, כי הן מצפות שהעיסקה – שזקוקה עדיין לאישורם של בעלי המניות ושל הרשויות הפדראליות – תסתיים עד תחילת 1996.

מומחים אמרו אמש, כי ההחלטה משקפת את הכוחות האדירים המעצבים מחדש את פניה של תעשיית התקשורת.

האיחוד יהפוך את איי־בי־סי לענק התקשורת השני שנרכש על ידי חברה אחרת. ב־1986 נרכשה אן־בי־סי על ידי חברת ג'נרל אלקטריק.

מייקל אייסנר מדיסני, ותומאס מרפי מאיי־בי־סי, כבר דנו פעמים בהתמזגות, במהלך שלוש השנים האחרונות. אולם רק כשנפגשו ב־20 ביולי, במהלך ועידה בה השתתפו שניהם, הם החליטו לעסוק בנושא ברצינות. העיסקה הושלמה במהירות ובסודיות.

בראיון בתוכנית הבוקר של איי־בי־סי, "בוקר טוב אמריקה", אמר אייסנר כי הוא נפגש עם יו"ר קפיטל סיטיז, תומאס מרפי, לפני כעשרה ימים באיידהו, ושאל אותו האם לדעתו הגיע הזמן לממש את האיחוד עליו דנו מספר פעמים בעבר. "הוא פשוט הסתכל עלי ואמר 'בסדר'", אמר אייסנר.

כשמיקי מאוס מגיש את פיטר ג'נינס. יו"ר קפיטל סיטיז (משמאל), ויו"ר דיסני ושות', מתראיינים ב'בוקר טוב אמריקה' (צילום: א.פ.)

ניצחון לנשיא ילצין

בית המשפט החוקתי ברוסיה: הצווים שאישרו הפלישה לצ'צ'ניה – חוקיים

מקורות בכירים: הצבא עשוי להתחיל לסגת מהרפובליקה בתוך שבוע

מוסקווה (א.פ.). – בית המשפט החוקתי של רוסיה הגיש אמש לנשיא ילצין ניצחון פוליטי גדול, בשפסק שהחלטתו לשלוח כוחות לצ'צ'ניה היתה חוקית.

ההחלטה באה יום לאחר החתימה על ההסכם הצבאי בין שתי המדינות, שיביא לסיומה את המלחמה בת שמונה החודשים. נציגיה של רוסיה למשא ומתן שיבחו אמש את ההסכם, אולם הלחימה בצ'צ'ניה המשיכה, ופיתרון פוליטי נראה רחוק כתמיד.

"צעדנו צעד גדול לקראת שלום", אמר ואצ'יסלאב מיכאילוב, יו"ר המשלחת הרוסית לשיחות. מנהיג המורדים, ג'וחאר דודאייב, דחה את ההסכם, למרות שחתמו עליו נציגיו הבכירים.

סוכנות הידיעות אינטרפאקס ציטטה אמש "מקורות בכירים", שאמרו כי תחילת הנסיגה של הכוחות הרוסיים צפויה בתוך שבוע.

בית המשפט פירסם את פסיקתו בעקבות פנייה של הפרלמנט, שטען כי שלושת הצווים הנשיאותיים, שאישרו את השימוש בכוח בצ'צ'ניה, כמו גם תקנה ממשלתית באותו נושא, היו טעונים אישור של הפרלמנט.

19 השופטים קבעו כי "הצו בו אושר, למעשה, שיגורו של כוח רוסי לצ'צ'ניה תואם את החוקה".

בית המשפט דן בשני צווים – האחד פורסם ב־9 בדצמבר, והשני, סודי ביותר, מה־30 בנובמבר – שהעניקו לשר ההגנה, פאבל גראצ'ב, סמכויות רחבות ביותר. הצו נשאר בתוקף עד סוף פברואר.

באשר לתקנה הממשלתית באותו הנושא, בית המשפט קבע כי כמה מסעיפיה אינם תואמים את החוקה, בעיקר אלה המאשרים לכוחות הרוסים בצ'צ'ניה לגרש אנשים הנחשבים כ"איום לביטחון", ואלה המבטלים רשיונות של עיתונאים.

אם היה בית המשפט פוסק כנגד ילצין, הדבר עלול היה להביא להחלשות נוספת במעמדו. אולם בכל מקרה, בית המשפט לא יכול היה להורות על יציאת החיילים מהרפובליקה.

"אני מאוד מרוצה מהחלטתו של בית המשפט", אמר אמש שר החוץ, ולנטין קובאליוב. "בית המשפט הצליח שלא להתערב בפוליטיקה, ולבסס את החלטתו על החוק. זהו הישג גדול".

פרקליטו של ילצין, שנראה מרוצה מאוד, אמר כי ההחלטה "צודקת מאוד", ושיבח את השופטים.

בצ'צ'ניה המשיכו אמש הקרבות, והמורדים תקפו באזור גרוזני. במהלך היממה האחרונה נהרגו שישה חיילים רוסיים.

שר הפנים הרוסי, אנאטולי קוליקוב, אמר לכתבים כי 1,800 חיילים רוסיים נהרגו במהלך הקרבות, כ־6,500 נפצעו, ו־250 חיילים עדיין נעדרים. לדבריו, בקרבות נהרגו כ־10,000 חיילים צ'צ'ניים, ומספר גדול יותר של אזרחים.

סקר: הפולנים חוששים מרוסיה

וארשה (עי"ר). – חששם של הפולנים מרוסיה הולך וגובר, משום שהם מאמינים כי שכנתם הגדולה הולכת לקראת משטר רודני, וכי מטרתה לשעבד מדינות מהגוש הסובייטי לשעבר, כך עולה מתוצאות סקר דעת קהל שפורסמו אמש בוורשה.

מהסקר, שנערך על ידי סוכנות ממשלתית, עולה כי 72 אחוז מהנשאלים סבורים שרוסיה רוצה להשיב לעצמה את ההשפעה שהיתה לברה"מ לשעבר במזרח ובמרכז אירופה. רק 39 אחוז מהמשתתפים בסקר דומה, שנערך בשנת 1993, חשבו כך.

קרוב לשני שלישים מהנשאלים הביעו חשש מפני כינון משטר רודני ברוסיה, ורק 13 אחוז סברו כי רוסיה תמשיך לצעוד בדרך לדמוקרטיה.

האו"ם מפציר בנשיא קרואטיה: עצור ההכנות למלחמה כוללת

קרואטיה (א.פ.). – כוחות קרואטיה המשיכו אמש בהפצצת העיר קנין, בה יושבות מפקדות הסרבים הקרואטים, והם מאיימים לפתוח במלחמה כוללת, על מנת לשחרר את שליש משטחה של קרואטיה שנכבש על ידי הסרבים ב־1991.

באיום החמור ביותר על מפקדותיהם של הסרבים הקרואטים מאז פתחו במרד, כ־10,000 חיילים קרואטיים נעים צפונה ומערבה לכיוון בוסניה, והם מאיימים על העיר קנין, השוכנת בגבול קרואטיה.

כוחות קרואטיה הפציצו את העיר קנין וסביבותיה, עליה הכריזו הסרבים כבירת הסרבים הקרואטים. ההפצצה החלה אתמול בבוקר ונמשכה עד שעות אחר הצהריים.

ההתקפה הקרואטית מאיימת על מטרתם של המורדים, להקים מדינה נפרדת בשטח אותו כבשו בשנת 1991, בגיבויו של צבא יוגוסלאוויה.

שלשום הציעו המורדים הפסקת אש, אולם קרואטיה דחתה את ההצעה. שליח האו"ם הבכיר לאיזור, יאסושי אקאשי, כמעט והתחנן אמש בפני נשיא קרואטיה, פראנג'ו טוג'מאן, שלא לפתוח במלחמה כוללת.

"אני מודאג מאוד מכך שהמומנטום לקראת מלחמה הוא כל כך גדול, שרק התערבות נחושה עשויה למנוע אותה", כתב אקאשי לטוג'מאן, במכתב בו ביקש ממנו לשקול מחדש את הצעת הסרבים לקיים משא ומתן.

במכתב, שחלקים ממנו הוקראו לכתב א.פ. על ידי דובר או"ם במוסקווה, כתב אקאשי שהעולם מודאג מאוד מכך "שמלחמה רחבה עומדת בפתח". הצעת הסרבים "מהווה צעד משמעותי לקראת יצירת התנאים לשלום אותם מבקשת קרואטיה", כתב אקאשי לטוג'מן.

הסרבים, שהפרו בעבר פעמים רבות הבטחות שבעל־פה, הציעו להימנע מכל התערבות נוספת במובלעת ביהאץ', ולאפשר לשיירות סיוע להגיע ללמעלה מ־200,000 המוסלמים הנמצאים באיזור. כמו כן התחייבו הסרבים שלא לנקוט בפעולה נוספת נגד כוחות קרואטיה.

הכוחות הסרביים בקרואטיה ובוסניה חברו כנגד שתי הממשלות, והיו מעורבים בקרבות באיזור ביהאץ'. מעורבות הסרבים הקרואטים נתנה לצבא קרואטיה תירוץ להיכנס למערב בוסניה, ולהקדם לעבר ביהאץ'. רשמית, מעורבות קרואטיה נועדה לעזור לממשלת בוסניה, אולם למעשה היא משתמשת בהזדמנות על מנת להתקדם לעבר עמדות המורדים הסרבים מתוך בוסניה.

צבא קרואטיה תיגבר את כוחותיו גם באיזור הקרואטי שמצפון לשטח אותו כבשו הסרבים, וככל הנראה ינסה לכבוש מחדש את השטח.

מפקד צבא הסרבים הבוסנים, ראטקו מלאדיץ', אמר אמש כי "נראה לנו שהמלחמה עם קרואטיה לא נגמרה, והיא לא תיגמר בקרוב".

נאט"ו תדון

שגרירים של 16 מדינות נאט"ו ידונו היום בתוכניות להקשיח את האיומים בתקיפות אוויריות כנגד הסרבים, אם ימשיכו האחרונים לתקוף את ביהאץ'. מפקדי הצבאות של החברות בנאט"ו רוצים להעניק לביהאץ' מעמד דומה לזה שהעניקו בשבוע שעבר לגורזדה. אם יסכימו המדינות להצעה, נאט"ו תאיים בתקיפה מיידית של עמדות סרביות.

לראשונה מאז מלחה"ע

כוחות קרקע גרמניים משתתפים במשימות צבאיות

קרואטיה (א.פ.). – כ־500 רופאים, אחיות, סבלים ושומרים גרמניים הגיעו לקרואטיה על מנת להקים בית חולים נייד ליד העיר ספליט.

זו הפעם הראשונה מאז מלחמת העולם השניה, בה משתתפים כוחות קרקע גרמניים בפעולות צבאיות מחוץ לגרמניה.

הכוחות הגרמנים לא יישלחו לבוסניה, עקב המשקעים הקשים מימי מלחמת העולם השניה.

הרופאים הגרמניים יטפלו, ככל הנראה, רק בחיילי צרפת, בריטניה והולנד, המשתתפים בכוח לתגובה מהירה של האו"ם.

מפקד הכוח הגרמני, האנס היינריך דיטר, אמר כי בקרוב צפויות להגיע שתי ספינות עם ציוד נוסף לבית החולים.

בית החולים יתחיל לפעול כבר בימים הקרובים.

מחוקק רפובליקאי:

"קלינטון מנסה להתחמק מאחריות בפרשת וואקו"

וושינגטון (א.פ.). – היו"ר הרפובליקאי של השימועים בפרשת ווקאו, במהלכה נהרגו 87 ממאמיני כת הדווידיאנים בעת השתלטות של כוחות הביטחון האמריקאיים, אמר אמש כי הנשיא קלינטון היה מעורב בקבלת ההחלטות בפרשה.

אל היו"ר הרפובליקאי הצטרפו ארבעה מחוקקים נוספים, והמחוקק ביל זליף טען בפיתחו של היום התשיעי לשימועים, כי הנשיא "הורדז מאוד לבטל ותקודים נוספים", ונראה כי הוא מנסה להתחמק מנשיאה באחריות למצור על החווה בה הסתגרו המאמינים.

"בכוונה, הרושם שנוצר – בצדק או שלא בצדק – הוא שהנשיא מנסה להרחיק עצמו מתהליך קבלת ההחלטות במשבר, במארס ואפריל 1993, ואינו תומך בבחינות נוספות של הנושא", אמר זליף.

במהלך ראיון טלוויזיה שלשום בלילה אמר זליף כי "היה שם טנק שפרץ ישר דרך הדלת הראשית, ונכנס לאזור בו התבצרו ילדים ונשים. הרגנו למעלה מ־80 בני אדם".

קביעותיו של זליף הביאו לתגובה נזעמת של היו"ר הדמוקרטי של השימועים, צ'ארלס שומר. שומר אמר כי זליף "משמיע האשמות המתבססות על שמועות, ולא על עובדות".

"אין אפילו צל של ראיה המצביעה על כך שהנשיא עשה יותר מלשמוע את התוכנית ולאשר אותה. הנשיא היה מעודכן, אולם לא התערב בהחלטותיהם של המומחים", אמר שומר.

בקבוקי תבערה הושלכו על נכסים תורכיים בגרמניה

בון (עי"א.אף.פי.). – פצצות ובקבוקי תבערה נזרקו אתמול בלילה, זה הלילה השביעי ברציפות, לעבר נכסים תורכיים בגרמניה, מסרו מקורות במשטרה.

בקבוק תבערה, שלא התפוצץ, הושלך לעבר סוכנות נסיעות תורכית בבוכום. עדי ראייה מסרו כי גבר כבן עשרים זרק את הבקבוק, וברח מהמקום. בברמן הושלכו שלוש פצצות תבערה לעבר סוכנות נסיעות נוספת, אולם הנזק היחיד שנרשם היה שבירת החלון כתוצאה מפגיעת הבקבוקים.

מהמשטרה נמסר אמש כי לחוקרים אין כל מידע על מבצעי הפיגועים או מניעיהם, אולם עשרות תקריות דומות, שהתרחשו בשבוע האחרון, היו כנראה מעשה ידיהם של אוהדי מפלגת הפועלים הכורדית.

'עיראק־גייט' ממשיכה לרדוף את ממשלת מייג'ור

ממשלת בריטניה ידעה על מכירות הנשק לעיראק ב־1989

הודה הממונה לשעבר על ה"דסק העיראקי" במשרד החוץ

לונדון (עי"א.אף.פי.). – ממשלת בריטניה ידעה על מכירת הנשק הלא חוקית לעיראק ב־1989, אמר בכיר לשעבר במשרד החוץ, שצוטט אמש ביומון "דיילי טלגרף".

מארק היגסון, שעזב את משרד החוץ ב־1990, טען כי ראה דוחות סודיים לפיהם מכרה חברת אורדסק לעיראק ציוד צבאי, אולם במקביל סיפקה לשירותי הביון הבריטיים מידע על עיראק.

ארבעה ממנהלי אורדסק הועמדו למשפט ב־1992, והואשמו במכירת ציוד צבאי לבגדאד. בין השאר מכרה החברה נתיכים לתותחים כבדים.

ארבעת הנאשמים ערערו על גזר דינם, והורשו, על פי החלטת בית הדין לערעורים, להציג להגנתם מסמכים אותם סירבה הממשלה להגיש לבית המשפט בחודש יוני. ישיבת בית הדין לערעורים תתקיים בחודש אוקטובר.

היגסון, שהיה הממונה על ה"דסק העיראקי" במשרד החוץ ב־1989, מאשר כי ראה מסמכים לפיהם חברת אורדסק שימשה כ"סייעת" לאגף MI6 (השירות החשאי) בנושא אגירת מידע על התחמשות עיראק.

"מספר אנשים ידעו כי אורדסק מספקת ציוד לעיראק דרך ירדן", אמר היגסון לכתב ה"דיילי טלגרף". לדבריו, הועבר המידע לקבינט ולבכירי משרד החוץ.

כריסטופר: נשיא סין לא יוזמן לארה"ב עד שישוחרר הארי וו

ברוניי (א.פ.). – מזכיר המדינה האמריקאי, וורן כריסטופר, הגיע אמש לפגישה מכרעת עם עמיתו הסיני, במטרה לנסות ולשפר את היחסים בין המדינות, הנמצאים בשפל זה חודשים רבים.

השיחות היום התאפשרו עקב שהותם של שני השרים בברוניי, לרגל הפורום הביטחוני האסיאתי־פאסיפי, בו משתתפים 19 שרי חוץ ונציגים של האיחוד האירופי.

סין זועמת על ביקורו הפרטי בארה"ב של נשיא טייוואן, לי טנג־הוי, ביוני האחרון. לטענת סין, ביקורו של הוי מהווה הפרה של ההסכמה בה מתחייבת וושינגטון שלא לקשור קשרים רשמיים עם טייוואן.

"ממשלת ארה"ב יודעת מהי הפעולה שתשיב את היחסים בין שתי המדינות לתקנם", אמר אמש שן גואופנג, דובר סיני המלווה את שר החוץ צ'יאן צ'ישן. "השאלה המכריעת ליחסי סין ארה"ב היא איך לפתור את שאלת טייוואן", אמר שן.

אם ממשל קלינטון לא יבטיח כי יחסיו עם טייוואן יישארו לא רשמיים, הדבר "יפגע קשות" ביחסים בין המדינות", הזהירה סין במהלך שלושת הימים האחרונים.

כריסטופר אמר אמש, כי "לא סביר" שתהיה פיסגה בין נשיאי שתי המדינות, כל עוד לא תשחרר סין את הארי וו, פעיל ומתנגד משטר סיני־אמריקאי.

"קשה לי לתאר מצב בו יוזמן זמין לוושינגטון לפגישה עם הנשיא קלינטון, שעה שהארי וו נתון במעצר", אמר כריסטופר.

על פי דיווחי ה"וושינגטון פוסט" וה"ניו יורק טיימס", התכוון הנשיא קלינטון לזמן את הנשיא הסיני למפגש פיסגה, במטרה למצוא מוצא מהמשבר אליו נקלעו שתי המדינות.

שר החוץ אמר כי הוא נושא עימו איגרת מהנשיא קלינטון לעמיתו הסיני, הדנה במערכת היחסים בין שתי המדינות, אולם היא "אינה מהווה הזמנה לביקור זמין בארה"ב".

ה"וושינגטון פוסט" רמז אמש, כי פגישה בין שני הנשיאים תיתכן לאחר מושב עצרת האו"ם שיתקיים בסתיו. לדעת ה"ניו יורק טיימס", עשוי קלינטון להזמין את עמיתו לביקור ממלכתי בוושינגטון, אולם הרעיון לא זכה, ואף לא יזכה, לתמיכה רחבה בחוגי הממשל האמריקאי.

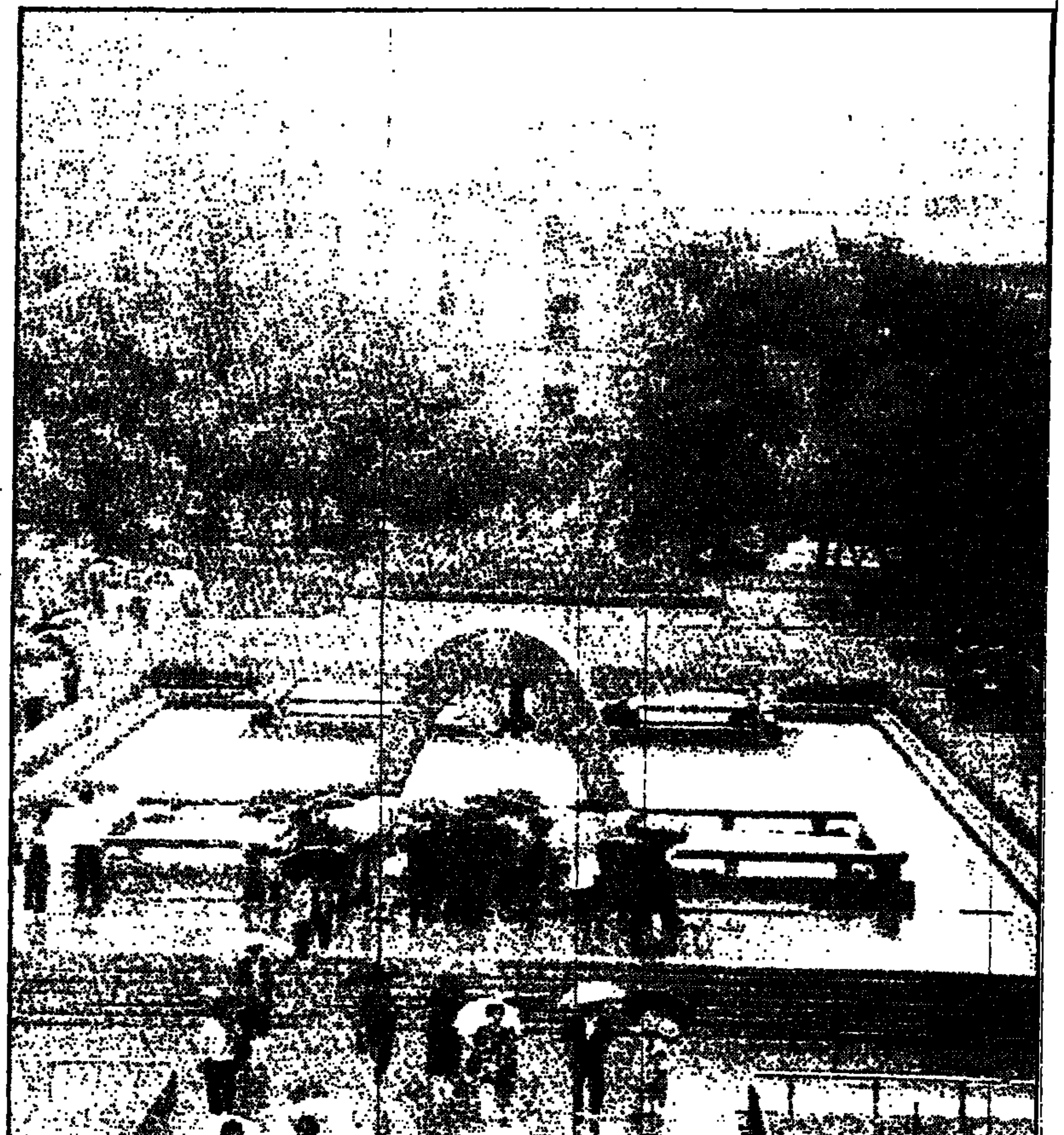

בשבוע הבא יצויינו בהירושימה 50 שנים להטלת הפצצה האטומית על העיר. ראש העיריה, טאקאשי הירואוקה, אמר אמש כי ייצור כלי נשק גרעיניים מהווה פשע כנגד האנושות, אולם ציין כי סבלה של עירו במהלך מלחמת העולם השניה אינו יכול להוות עילה להתחמקות ממעשיה הקשים של יפן במהלך המלחמה. טאקאשי אמר עוד, כי הוא רוצה לנצל את האירועים בשבוע הבא על מנת להזכיר בעברה התוקפני של יפן. בתמונה: קבוצת תיירים מבקרת בפארק השלום בהירושימה, בו הוקקו שמותיהם של 186,940 בני האדם שנהרגו בהטלת הפצצה (צילום וכיתוב: א.פ.)

ארגון גימלאי "נתיב"
משתתף בצערו של
חברנו יצחק זילברדיק
במות אשתו
פרידה
ומביע תנחומיו למשפחה

האיגוד הארצי של השחקנים והבמאים
בהסתדרות העובדים הכללית החדשה
אבל על מות
חברנו היקר
השחקן מישא נתן ז"ל
תנחומינו למשפחה

השתתפותנו הכנה באבלו הכבד של חברנו בני אלברט
במות אמו ז"ל
ועד עובדי חברת החשמל לישראל
מחוז הדרום

קבלת מודעות אבל
24 שעות בחיוג חינם
177-022-1516

חוק התכנון והבניה, התשכ"ה־1965
מרחב תכנון מקומי חדרה
הודעה בדבר אשור תכנית המהווה שנוי תכנית מפורטת
נמסרת בזה הודעה, בהתאם לסעיף 117 לחוק התכנון והבניה, תשכ"ה – 1965 בדבר אשור תכנית המהווה שנוי תכנית מפורטת הנקראת: "תכנית מספר חד/764 ג'", שינוי קו בנין בדרך מס' 13, חדרה. השטחים הכלולים בתכנית והמקום: ישוב חדרה מצפון לשכ' גבעת אולגה משני צדי דרך מס' 13. גוש 10008 חלקות 35, 62, 65, 142, 206, 217, 218, גוש 10008 חלקות 227, 234, 240, 266־268, 270, 274, גוש 10008 חלקות 275, 278, 279, 281, גוש 10008 ח"ח 20, 57, 61, 63, 64, 68, 81־83, גוש 10008 ח"ח 85־88, 137־141, 145, 152, 207־215, גוש 10008 ח"ח 220־225, 235, 318, עיקרי הוראות התכנית: שינוי קו בנין בדרך מס' 13 בתחום תכנית חד/764.
הודעה על הפקדת התכנית פורסמה בי"פ מספר 4264 תשנ"ה עמוד 907 בתאריך 1/12/94.
התכנית האמורה נמצאת במשרדי הועדה המחוזית חיפה וכן במשרדי הועדה המקומית לתכנון ובניה חדרה וכל המעונין רשאי לעיין בה, בימים ובשעות שהמשרדים האמורים פתוחים לקהל.
ד"ר חיים קוטלמן
יו"ר הועדה המחוזית לתכנון ובניה מחוז חיפה

הועדה המקומית לתכנון ולבניה
מרחב תכנון מקומי – ראשל"צ
הודעה לפי סעיף 149 (1) לחוק התכנון והבניה תשכ"ה־1965
נמסרת בזאת הודעה כי לועדה המקומית של הועדה המקומית לתכנון ולבניה מרחב ראשון לציון הוגשה בקשה למתן הקלות בגוש 5039 חלקה 13/131. רחוב לוי אשכול שכ' כרמים.
לפי תכנית מתאר/תכנית מפורטת, נמצאת החלקה הנ"ל באיזור מגורים ג' בבניה 9 בניינים בני 5 קומות ברחובה מס' 13.
בקשת בעלי החלקה: הקלה 10% לתוספת יח"ד ללא תוספת שטח (מ־54 ל־58) לשני בניינים.
לכל מי שיש התנגדות מאיזו סיבה שהיא לבקשה הנ"ל, יואיל להגישה בכתב, בפירוט הנמקות [illegible] בתוך 13 יום מיום פרסום הודעה זו. באם לא התקבל בתקופה הנ"ל כל התנגדות לעיל, תובא הבקשה לאישור.
מאיר ניצן, יו"ר הועדה המקומית לתכנון ולבניה מרחב תכנון מקומי ראשון לציון

בהתאם לתשקיף
הרינו
לפרסם את
שיעור הריבית
השנתי של אג"ח
דלתא־גליל
שיעור הריבית
שנמסר ע"י הנאמן
לתקופה שבין 1.8.95
ועד 31.1.96 הינו 7%

עיריית פתח תקוה
הועדה המקומית לתכנון ולבניה פ"ת
הודעה
על־פי סעיף 149 (1) לחוק התכנון והבניה תשכ"ה – 1965
ניתנת בזה הודעה, כי הוגשה לועדה המקומית לתכנון ולבניה פ"ת בקשה למתן הקלה בגוש 6396 חלקה 177 במגרש 2210 ברחוב פינס יואל מיכל מספר 29 ת.ב. 6246, לפי תוכנית המתאר החלקה הנ"ל נמצאת באזור מגורים ב' בו מותר תוספת בניה עד 36.67% לדירה. בקשת בעלי החלקה היא להתיר להם תוספת בקו הבנין אחורי 5.4 מ' במקום 6 מ'. כל מי שיש לו התנגדות להקלה הנ"ל, יואיל להגישה לועדה תוך 15 יום מפרסום הודעה זו.
גיורא לב, יו"ר הועדה המקומית לתכנון ולבניה פ"ת

תרום דם ותציל חיי אדם

איחולים לבביים
לפולירון
ולמנכ"לית גב' שפרה ליאור
לרגל חגיגות 20 שנה להיווסדה
מרכז תמזרנים
אור – לילד
יצור ושווק מזרנים – הפצה בסיטונות
טל. 06-323568 פקס. 06-322172

סל ברכות
לפולירון
ולמנכ"לית גב' שפרה ליאור
לרגל חגיגות 20 שנה להיווסדה
שאו ברכה שגשוג ופריחה
שחם רהיטים בע"מ
גאזיבו
טל. 07-891920, פקס. 07-891920

שפע ברכות
לפולירון
ולמנכ"לית גב' שפרה ליאור
לרגל חגיגות 20 שנה להיווסדה
רהיטי עידחוד
שיווק והפצה
תל־אביב, רח' הרצל 35, טל. 03-6821180, פקס. 03-6822636
ראשל"צ, רח' סחרוב 17, טל. 03-9611751, פקס. 03-9613276

כלכלה וחברה

עורך: לוי מורב

משרד התעשייה: קיצוץ המענקים להון יחסוך 22 מיליון ש"ח בלבד

מאת אמנון אמר

הוויכוח בין משרדי האוצר והתעשייה בנושא הקיצוץ בחוק לעידוד השקעות הון, אינו רק במישור העקרוני, אלא גם בגודל החיסכון התקציבי הגלום בו. הקיצוץ במענקים להשקעות הון הינו אחד הסעיפים שבאמצעותם מתכוון האוצר להגיע לקיצוץ הכולל בתקציב המדינה, בהיקף של 2.15 מיליארד ש"ח.

בכוונת האוצר לקצץ בסעיף זה כמה מאות מיליוני ש"ח, בטענה כי בשנים האחרונות נצבר במשק עודף גדול ובלתי מנוצל של ציוד ומכונות. גם שר האוצר עצמו התבטא בסוגיה זו לפני מספר ימים ואמר, כי עדיף היום להשקיע בתקציבי המדען הראשי ולא בעידוד השקעות הון.

אולם מחישובים שערכו כלכלני משרד התעשייה מתברר, כי מימוש כוונת האוצר תביא לחיסכון של כ־22 מיליון ש"ח בלבד. זאת בהנחה, ששיעור המענק הניתן להשקעה באזור פיתוח א' אכן יוקטן מ־38 אחוז ל־30 אחוז מגובה ההשקעה. לדבריהם, תקציב המיועדים למענקי הון יסתכם בשנה הבאה בכ־230 מיליון ש"ח ורובו כבר משועבד לתשלומים בגין התחייבויות משנים קודמות.

על פי אומדן שהוכן במרכז ההשקעות, יסתכם סך כל אישורי ההשקעות החדשות שיאושרו וישולמו בשנת 1996, בכ־22 מיליון ש"ח, ולפיכך זה כל הסכום שיוכל האוצר לקצץ בסעיף זה.

"מספנות ישראל יכולות להתחרות בכבוד עם כל מספנה בעולם"

קיסר קבע זאת אתמול בטכס חתימת הסכם החכירה של שתי הגוררות שנבנו במספנות עבור חברת החשמל לשם הפעלתן במזח הפחם בחדרה

מאת אורי עודרן

"מספנות ישראל יכולות להתחרות בכבוד עם כל מספנה בעולם ללא שום רגשי נחיתות, ועל מדינת ישראל לדאוג להשאיר בארץ ביצוע עבודות ופרויקטים". כך אמר אתמול שר התחבורה, ישראל קיסר, בטכס חתימת הסכם החכירה של שתי הגוררות עבור חברת החשמל, להפעלתן במזח הפחם בחדרה.

השר קיסר בירך על ההחלטה לבנות את הגוררות ב"מספנות ישראל", למרות המכשולים והקשיים הרבים שליוו את תהליך קבלת ההחלטה על בנייתן במספנה. כזכור, חברה סקוטית שזכתה במכרז לבניית הגוררות, ויתרה על הפרויקט.

הגוררות שייבנו ב"מספנות ישראל" יחליפו את הגוררות היפניות המיושנות הפועלות במזח חדרה שנים רבות. הגוררות החדשות יוכלו לפעול גם בים פתוח וגלי, ובתנאי מזג אוויר קשים. כל גוררת תוכל לגרור אוניית צובר שאורכה 300 מטרים ובה עד 250 טון פחם. עלות שתי הגוררות גם יחד כ־11 מיליון ליש"ט. בנייתן עשויה להסתיים בתוך שנה וחצי.

שר האנרגיה והתשתית, גונן שגב, אמר בטכס החתימה כי בניית הגוררות מבוצעת כחלק מתהליך הצמיחה שחברת החשמל עוברת בימים אלה. הוא הביע בטחונו שהמספנה בחיפה תעמוד בלוח הזמנים של הפרויקט ובאיכות ביצוע שלא תיפול מזו של מספנות גדולות יותר בעולם.

נציג "מספנות ישראל", סמי קצב, שיבח את מאמצי השר קיסר להבטיח את המשך קיומה של המספנה כעסק חי, ולאפשר את הליך חכירת הגוררות בין חברת החשמל למשרד התחבורה.

שר הבריאות, אפרים סנה, ומנכ"ל קופ"ח, אביגדור קפלן, בחזית המרכז הרפואי החדש של הכללית באשדוד, שנפתח אתמול לציבור

דו"ח: ניתן להמשיך להשתמש ב"קו הדלק הלבן" בחיפה

מאת רן הכוי

"אין כל סכנה של דליפה בקו הלבן ואין כל סיבה שלא להמשיך ולהשתמש בו", כך קובע דו"ח חברת P.I.M., שבדקה את הקו הלבן בחיפה.

חברת P.I.M. הבריטית הינה חברה בעלת ניסיון בינלאומי רב בבדיקות מסוג זה. לפי ממצאי הבדיקה, הצינור עומד בכל תקני הבטיחות ואין בו כל דליפה או תקלה אחרת העלולה לפגוע בבריאות הציבור. עוד נמצא, כי הקו הלבן עומד בקריטריונים שנקבעו גם בתקן הפדרלי האמריקאי שהוא המחמיר מכולם".

בעקבות תוצאות בדיקת P.I.M. אומר שר האנרגיה והתשתית, גונן שגב: "תוצאות הבדיקה והקביעה כי הקו הלבן בטוח, שמה קץ למאבק ארוך שהתנהל סביב קו זה ואשר הגיע עד לבתי המשפט, כאשר גורמים מסוימים ניסו להרוויח נקודות בדעת הקהל ולמצוא חן בעיני הציבור, וזאת תוך כדי יצירת בהלה בלתי מבוססת ותוך ניסיון לקבוע עובדות בשטח, על סמך נתונים מוטעים שהפיצו".

עוד אומר שגב: "בדיקת P.I.M. מוכיחה, כי הפעלת הקו הלבן נעשתה מתוך שיקול דעת ואחריות, כאשר למשרד האנרגיה היה ברור כי הדבר לא יגרום לכל פגיעה באיכות החיים והסביבה באיזור. אני שמח על כי דו"ח הבדיקה מבהיר באופן חד משמעי כי הבטחותיי לציבור התושבים באיזור היו מבוססות ומדויקות והחלטתי, כי בהמשך הפעלת הקו הלבן אין משום פגיעה בתושבים, עמדה במבחן המציאות".

"אלתא" מכרה מערכות הגנה עצמית לצי מסוקים זר

מאת אריה אורד

מערכות הגנה עצמית לכלי־טיס מתוצרת אלתא בשווי של שישה מיליון דולר, נמכרו באחרונה לצי המסוקים של מדינה זרה. אלתא ייצאה אשתקד מוצרים בשווי כולל של 200 מיליון דולר ועל כך זכתה אתמול בפרס היצואן המצטיין.

המערכת המדוברת מזהה טילי קרקע־אוויר ואוויר־אוויר, שנורו לעבר כלי־טיס, עליו היא מותקנת ומפעילה אוטומטית אמצעי שיבוש והטעיה למניעת פגיעה בכלי־הטיס. המערכת כבר הוכיחה עצמה בקרב בשירותם של ארבעה חילות־אוויר אירופיים בבוסניה. שם הותקנו המערכות על מטוסי קרב ותובלה.

באלתא מצפים להתעניינות רבה לדגם המותאם למסוקים, בגלל פגיעותו הרבה של כלי זה.

הדיון בהסדר המשלים של חובות הקיבוצים יימשך גם בפגרת הכנסת

מאת אריה דיין

ועדת הכספים של הכנסת, שהחלה אתמול לדון באישור ההסדר המשלים של חובות הקיבוצים, לא סיימה את הדיון בו ותמשיך לעסוק בו גם בתקופת הפגרה של הכנסת, המתחילה בסוף השבוע הזה.

הצורך בהסדר משלים, הסביר אתמול שר האוצר, אברהם שוחט, לחברי הוועדה, "נובע מכך שההסדר הראשון שנעשה באפריל '89, לא הביא פתרון ממשי לתנועות וביטחון כלכלי נאות לחברי הקיבוצים, בעיקר לאלה שבפריפריה". משרד האוצר מבקש מוועדת הכספים לאשר, לשם מימון ההסדר, סכום של שלושה מיליארד ושלוש מאות מיליון שקל.

כשליש מהסכום הזה, כך נמסר אתמול לוועדה, מיועד למימון מחיקת חובותיהם של הקיבוצים בבנקים. היתרה מיועדת למימון רכישת זכויות הקיבוצים בקרקעות שיוחזרו על ידם לטובת פרעון חובם. רכישה זו תבוצע באמצעות מתן התחייבות לבנקים כנגד מחיקת חובות הקיבוצים, בגובה שווי הקרקעות. היא תיפרע במועד שיווקן של הקרקעות.

יו"ר הוועדה, ח"כ גדליה גל, אמר בתחילת הישיבה, כי ההסדר הנוכחי חייב להיות "ההסדר האחרון שבו מעורבת הממשלה". גל הביע תקווה, כי בעקבות ההסדר יחזרו 260 קהילות קיבוציות ברחבי הארץ לצמוח ולשגשג.

זה מחייב, הוסיף, שינוי בתפיסה וגם שינוי במבנה הקיבוצים. במבנה הנוכחי שלהם, אין לקיבוצים יכולת להמשיך ולהתקיים. "זה נושא כבד משקל", קבע יו"ר ועדת הכספים, "ולכן הדיון בו יימשך גם בימי הפגרה של הכנסת".

ח"כ אריאל ויינשטיין אמר, שהכספים שהממשלה תזרים לצורך ההסדר "ייזרקו לבור ללא תחתית", כי המבנה הנוכחי של הקיבוצים אינו מאפשר להם לקיים משק רווחי.

"ההסדר", אמר ויינשטיין, "שאפילו השם הבראה הושמט ממנו, משאיר את הנכסים אותם בידי הקיבוצים, בשעה שכל גורם פרטי היה נתבע, קודם כל, לממש את נכסיו במקרה של פשיטת־רגל".

פרנקל: יש לקצץ 3 מיליארד ש"ח מהתקציב

"בגלל הבעיה המחריפה בתחום מאזן התשלומים" ● 850 מיליון שקלים יותר מסכום הקיצוץ שעליו החליטה הממשלה שלשום

מאת אריה דיין

נגיד בנק ישראל, פרופ' יעקב פרנקל, קרא לממשלה לבצע קיצוץ בתקציב הממשלה בהיקף של שלושה מיליארד שקלים, 850 מיליון שקלים יותר ממה שקוצץ על פי החלטת הממשלה משלשום. עמדתו של פרנקל מתבססת על הערכת בנק ישראל, כי ירידת החיסכון הפרטי והגירעון הגדל בחשבון השוטף של מאזן התשלומים "אינן תופעות זמניות שיתוקנו מאליהן". פרנקל אמר את הדברים אתמול בוועדת הכספים של הכנסת, במהלך הדיווח התקופתי שמסר לחבריה.

אם לא יחול מפנה במגמת הירידה של החיסכון הפרטי ולא יבוצע קיצוץ בהוצאות השירותיות של הממשלה תוך הגדלת החיסכון הציבורי, אמר הנגיד, תימשך העלייה בגירעון בחשבון השוטף במאזן התשלומים, והחוב החיצוני של המשק יגדל באופן משמעותי לאחר הירידה המתמשכת בעשור האחרון.

פרנקל אמר עוד, כי בנק ישראל מתנגד בתוקף לכל אלטרנטיבה של העלאת מסים והגדלת המס בכדי להשיג הפחתה בגירעון. צעד כזה, קבע, יביא לדיכוי ההשקעות ולפגיעה בצמיחת המשק. הדרך היעילה ביותר להביא להפחתה של הגירעון בחשבון השוטף של מאזן התשלומים, היא על ידי קיצוץ הוצאות ישירות של הממשלה, דבר שיביא לשחרור מקורות לטובת הסקטור העסקי ויגרום לפיחות ריאלי, לקטנת לחצים בשוק העבודה ולהגדלת התחרותיות של הסקטור העסקי.

הנגיד הביע את דעתו, לפיה, בניגוד לטענות שנשמעו בימים האחרונים, "לא מסתמן כל מיתון או סכנת האטה במשק". מרבית האינדיקטורים הכלכליים, הוסיף פרנקל, מצביעים על המשך התרחבות הפעילות הכלכלית, התוצר התעשייתי, היצוא והתעסוקה.

עם זאת, אמר, חלה ירידה ברווחיות היצוא, בין היתר עקב עליית מחירי תשומות הגלם המיובאים וההרעה בתנאי הסחר של המשק. הבעיה המחריפה בתחום מאזן התשלומים מחייבת, לדעתו, את הקיצוץ המשמעותי שהוא מציע בהוצאות הממשלה.

אנשי עסקים ערבים וישראלים מתכנסים בקאהיר

(עתים־אי.אף.פי). אנשי עסקים ערבים וישראלים התכנסו אתמול לראשונה, במסגרת שיחות מומחים בקאהיר, כדי לדון בהקמתה של מועצת העסקים במזה"ת. כך מסר מקור בכיר במשרד החוץ המצרי.

"זו הפעם הראשונה שאנשי עסקים מתכנסים לדיונים בהשתתפות מצרים, ישראל, ירדן והפלסטינים, במסגרת הוועדה לענייני סחר של השיחות הרב צדדיות", אמר לכתבים ראוף סעד, תת־שר במשרד החוץ בקאהיר.

גם משקיפים של ארה"ב והאיחוד האירופי השתתפו בדיונים, שהתמקדו בנושא הקמתה של מועצת העסקים, רעיון שהועלה בפיסגה הכלכלית שנערכה בסוף אוקטובר בקזבלנקה.

לדברי סעד, המשלחות ייפגשו בקרוב כדי לגבש פרויקט להקמת המועצה, על מנת להביא אותה לאישור הפיסגה הכלכלית האזורית הצפויה להתקיים באוקטובר ברבת עמון. מטרת המועצה היא לקדם את השקעות הסחר באיזור.

ועדת הסחר היא חלק מקבוצת העבודה האזורית בנושא הפיתוח הכלכלי, שהוקמה במסגרת תהליך השלום.

בורסה / איתן יעקבסון

יציבות במניות, עליות בצמודי מדד

אתמול נרשמה יציבות בשוק המניות. מדד המשתנים עלה בכ־0.1% לרמה של 190.3. מדד המעו"ף ירד בכ־0.1% לרמה של 193.1. מחזור המסחר הכולל במניות הסתכם בכ־77 מיליון ש"ח. עם פתיחת המסחר הוזרמו לשוק המניות ביקושים בהיקף בינוני.

מרבית הביקושים הוזרמו למניות הבר"מ. מניות הבר"מ נסחרו אתמול במגמה עם נטייה לעליות. הבר"מ הגיב אתמול באיחור לעליות שהיו במניות המשתנים ביום ראשון. במשתנים המסחר היה מעורב עם נטייה לירידות קלות במניות המעו"ף.

עליות בלטו במניות עלית 5, נכסים ובנין, כייל ונייר חדרה. טבע נסחרה במחזור בולט של כ־4 מיליון ש"ח ונסגרה בירידה מתונה. טבע תפרסם בשבוע הבא את דו"חותיה הכספיים לרבע השני של 1995. לפי התחזיות, הרווח של טבע ברבע השני של 1995 ינוע בין 20 ל־21 מיליון דולר.

בשוק המניות נשמרת אווירה חיובית עקב צפיית המשקיעים לשיפור בתוצאות החברות, שעשוי לבוא לידי ביטוי בדו"חות הכספיים לרבעון השני של 1995. אישור תקציב המדינה והסרת האיום להטלת מיסים חדשים, לפי שעה, מקרינים אווירה חיובית על שוק ההון.

בשוק אגרות החוב הצמודות למדד נמשכו אתמול עליות השערים בתגובה לרמת התשואות הגבוהה לפדיון במונחי ברוטו שמזמינה קונים מוסדיים, ובציפייה למדדים גבוהים יותר בחודשי הסתיו, שמתבססת בין היתר גם על הפיחות בשקל לעומת הדולר בימים האחרונים. פיחות זה, אם יימשך, עלול להביא להתייקרויות של מוצרים ושירותים שונים.

חשוב לזכור, שבשוק אגרות החוב הצמודות למדד מופיעים מעת לעת ביקושים מצד הבנקים לצורך כיסוי לכספים, שנצברים בתוכניות חיסכון צמודות למדד.

בשוק אגרות החוב הצמודות לדולר נרשמה מגמה מעורבת. לפי הערכות בשוק ההון, אם תימשך העלייה בשער היציג של הדולר – צפויה עלייה בשערי אגרות החוב הצמודות לדולר – בתגובה לכך.

פיתוח ישראלי של מערכת לניבוי קנייה בדיוור ישיר, זכה בפרס הראשון של האגודה האירופית לחקר ביצועים EURO. את המערכת פיתחו פרופ' יעקב זהבי וד"ר ניסן לוין מהפקולטה לניהול ע"ש רקנאטי באוניברסיטת תל־אביב. בחברה האמריקאית בה יושמה השיטה החדשנית לראשונה, עלה הרווח השנתי ברוטו בכ־10%.

הודעה על הקמת בנק המזרח התיכון צפויה באוקטובר

(עתים־מזרח). בפיסגה הכלכלית שתערך ברבת עמון באוקטובר, בחסותו של המלך חוסיין, צפויה הודעה על הקמת בנק המזרחית לפיתוח – מסר עוזר שר החוץ המצרי לענייני כלכלה וראש המשלחת המצרית, ראוף סעד.

הוא הצביע על כך, שההון המוצהר של הבנק יהיה 5 מיליארד דולר, וההון המושקע – 1.35 מיליארד דולר.

סעד ציין, שמשלחות כ־31 מדינות ישתתפו בכינוסים. בהן ירדן, אש"ף, ישראל, נורווגיה, תורכיה, מדינות האיחוד האירופי, קפריסין, קטר, בחרין, טוניסיה, מרוקו ואלג'יריה. כל המדינות הנ"ל השתתפו בכינוסים של פסגת קזבלנקה, יחד עם ארה"ב ומצרים.

העיתון "אלחיאת" מציין, כי ארה"ב אימצה את רעיון הקמתו של הבנק הזה, שיוקם, בדומה לבנק האירופי לבינוי ופיתוח, שנוסד במטרה להגיש עזרה למדינות שונות באירופה, לאחר נפילת הקומוניזם.

מצפים, כי הבנק המזרח־תיכוני יזכה לאמון מצד המממנים והמשקיעים שיוודעו, כי אזור המזה"ת הוא מקום בטוח להשקיע בו בפרויקטים חדשים באופן טבעי, בהתאם לחוקי ההשקעות הבינלאומיים, במיוחד לאחר התהדקות הקשרים הכלכליים בין ישראל לשאר מדינות ערב.

יצוין, כי בכינוסים שהתקיימו בקאהיר במאי, לא הגיעו לנוסחה אחידה ביחס להקמת הבנק, מכיוון שהמסמך האירופי המוגש גורס הקמת קרן לפיתוח, בעוד שהמסמך האמריקאי גורס הקמת בנק לכל דבר.

כעת בוחנים את ההקבלה בין שני הרעיונות, שתרוכז במסגרת כוללת, כדי שתוצג בפני מקבלי ההחלטה במדינות הנוגעות בדבר לאור העובדה, שקיימת סתירה בהשקפות מבחינת פער במימון ובהיקף הפעולות ומסגרתן. זאת, מפני שהבנק נוטה באופן בסיסי לביצוע פעולות מימון המתבססות על האצה של משיכת הכספים ומימון משותף, בין אם מדובר בשווקים ובין אם מדובר בארגונים בינלאומיים.

המשתנים ליום 31.7.95

המניה	שער בנקודות	שינוי בנקודות	שינוי ב־%	שער יומי נמוך ב־%	שער יומי גבוה ב־%
אבגיק	11.1	-1.0	-8.2	92.75	92.75
אבית	2295.0	+11.0	+0.5		
אגן	4612.0	+23.0	+0.5	100.50	101.00
אורגנין	2145.0	+16.0	+0.8	100.50	102.00
אוסיף	7103.0	+35.0	+0.5	100.50	101.25
אורדן 0.1	438.0	+5.0	+1.3		
אורמת 1	565.0			99.50	108.50
אוהדים 1	3545.0	+103.0	+3.0	103.00	103.50
אידיבי אחזקות	971.0▶	-2.0	-0.2	99.50	100.00
אידיבי פיתוח	5094.0▶	+25.0	+0.5	100.50	100.75
איטונג 1	964.0	+24.0	+2.5	102.00	103.00
אלביט 3	21999.0▶	-55.0	-0.2	99.50	100.25
אלביט אג"ח ב'	98.0				
אלקו החזקות	9815.0▶	+97.0	+1.0		
אלרון 3	9615.0			100.25	100.75
אמה	2500.0▶			100.00	100.00
אפריקה אג"ח 4	102.0			100.00	100.00
אפריקה ישראל 1	318490.0	+6245.0	+2.0	101.75	102.25
אפריקה ישראל 0.1	343641.0▶	-1727.0	-0.5	99.50	100.25
אקרשטיין תעשי'	422.0			100.00	100.00
בזק 1	769.0▶			99.25	100.00
בינלאומי 1	37236.0▶			99.50	100.00
בינלאומי 5	36886.0▶	-467.0	-1.2		
ברום	2108.0	-32.0	-1.5	98.50	99.00
גולת השקעות	בח 5663.0	-14.0	-0.2		
גנית 1	514.0			100.00	100.00
גרנית אג"ח 2	111.0	+1.5	+1.3	102.00	102.00
דגם 1	975.0	+12.0	+1.3	100.00	101.50
דיסקונט השקעות	18414.0▶	-46.0	-0.2	99.50	100.00
דלק 0.1	8939.0▶			99.50	100.00
דנבאר 5	2474.0	+37.0	+1.5	101.50	101.50
הכשרת הישוב	886.0	+11.0	+1.3	101.00	102.50
חברה לישראל 1	23401.0▶	+402.0	+1.8	100.50	102.00
חברה לישראל 5	21717.0	+268.0	+1.3	101.50	101.50
חגל 1	4.9	-0.1	-1.5	97.00	98.75
טבע 1	119467.9▶	-903.0	-0.7	99.00	99.75
טמפו 1	בח 1414.0	+28.0	+2.0	102.00	102.25
טפחות רגיל 1	163233.0	+2807.0	+1.8	101.50	101.75
יואל 1	112.5	+3.0	+2.8	103.00	103.00
יואל אג"ח 2	69.0	+1.0	+1.8		
ים המלח 0.1	853.0▶	-2.0	-0.2	99.00	100.00
יצוא השק' 1	1364.0	+49.0	+3.8	103.00	104.00
ישראמקו	בח 2.6		-1.0	98.00	100.00
כבלים 0.25	1969.0	+10.0	+0.5	100.50	100.75
כור 1	24309.0▶			99.75	101.00
כור אג"ח ד'	108.5	+1.0	+0.8	100.50	100.50
כור אופ' 2	5839.0	+128.0	+2.3	102.75	103.00
כימיקלים לישראל	224.0▶	+1.0	+0.5	100.00	100.50
כיתן	675.0	+7.0	+1.0	101.00	101.50
כלכלית ירושלים	949.0				
כלל אלקטרוניקה	31466.0▶			99.50	100.00
כלל ביטוח	1152.0	+34.0	+3.0		
כלל ישראל 10	7259.0▶			99.50	100.50
כלל סחר 1	683.0	+10.0	+1.5	102.00	102.00
כלל תעשיות 1	1712.0▶	-4.0	-0.2	99.00	100.00
כללי 1	8545.0				
לאומי	377.0▶	-1.0	-0.2	99.00	100.00
ליפשיר	194.5	-3.5	-1.7		
מאיר קווא 1	בח 1371.0	+68.0	+5.5	106.50	107.00
מבטח שמיר 1	1500.0	+4.0	+0.3	100.25	100.25
מבני תעשיה	428.0▶			99.50	99.75
מהדרין 1	7768.0	+189.0	+2.5	103.00	104.00
מכתשים	1662.0▶	+21.0	+1.3	101.25	102.00
מליבן 5	779.0	-4.0	-0.5	98.00	98.00
ממן 1	800.0	+2.0	+0.3	100.50	100.50
מנעלי פלדה	301.0	-1.0	-0.2	99.00	100.00
משוב מושי 1	495.0	+13.0	+2.8	103.00	103.00
מסקן ב 1	29665.0				
נייר חדרה	17678.0	+347.0	+2.0	101.50	102.00
נכסים ובנין	19795.0	+577.0	+3.0	101.00	103.00
נסיול	554.0			100.00	100.00
נפטא	480.0	+1.0	+0.3	99.50	100.50
נפטא בוקן אג"ח 5	112.0	+1.0	+0.8	100.75	100.75
ספנות 1	1672.0	+4.0	+0.3	100.25	100.50
סקום	334.0	+8.0	+2.5	102.50	102.75
עלית 5	1298.0	+19.0	+1.5	101.00	102.00
פויכטוונגר 5	6895.0			100.00	100.50
פולגת ב	231.0	+1.0	+0.3	100.50	100.50
פועלים השק' 1	8046.0	+20.0	+0.3	100.50	101.00
פועלים	477.0▶	-4.0	-0.7	99.00	99.75
פורמולה 1	1512.0	+4.0	+0.3	98.75	101.00
פטרוכימיים	1695.0	-13.0	-0.7	99.00	99.50
פיבי	43985.0	+110.0	+0.3	99.00	99.50
פספורט	בח 574.0	+26.0	+4.8	104.50	106.00
פקר פלדה 1	15896.0	+312.0	+2.0	102.00	102.00
פריון 0.2	9157.0			100.50	100.50
פריקלאס 1	1973.0	+10.0	+0.5	100.00	101.00
קווי אשראי	בח 98.0	-1.0	-1.2	98.75	99.00
קרדן השקעות 5	298.0	הפסקת מסחר			
קרור והספקה	2076.0	+94.0	+4.8	103.75	105.00
רב בריח	1020.0			100.00	101.00
רוגוזין 1	2450.0	+71.0	+3.0	102.00	104.00
רשת הרבוע הכחול	1669.0	+8.0	+0.5	100.50	100.50
סופרסל ב'	5627.0▶	+28.0	+0.5	100.00	101.00
שלטון א 1	9060.0	+199.0	+2.3		
שקם	182.0	+1.0	+0.5	100.25	100.50
שקם בוקן אג"ח 4	132.0				
תאפ 18	1184.0	+12.0	+1.0	101.00	101.00
תאת 5	342.0	+5.0	+1.5	101.25	102.00
תדיראן	978.0▶	-2.0	-0.2	99.00	100.25

גידול של 58 אחוז במכירות "תרמוקיר"

מאת איילה זמרוני

גידול של 58% נרשם בהיקף המכירות של חברת תרמוקיר – תעשיות מוצרי גימור מתקדמים – במחצית הראשונה של '95, בהשוואה לתקופה המקבילה אשתקד. בינואר־יוני '95 מכרה החברה 386 אלף שקים מתוצרתה בהיקף של 12.5 מיליון ש"ח, בהשוואה ל־232 אלף שקים בשווי של 7.8 מיליון ש"ח בינואר־יוני '94.

גידול של 64% נרשם בהיקף המכירות ברבעון השני של שנת '95, בהשוואה לתקופה המקבילה אשתקד. בין החודשים אפריל־יוני '95 מכרה החברה 206 אלף שקים ב־7 מיליון ש"ח, לעומת 126 אלף שקים ב־4.25 מיליון ש"ח בחודשים המקבילים בשנת '94.

עוד מצביעות תוצאות הרבעון השני של שנת '95 על גידול של 28% בהשוואה לרבעון הראשון של השנה, שבו מכרה תרמוקיר 161 אלף שקים ב־5.5 מיליון ש"ח.

30% מסך המכירות מהווה המעטפת התרמית וסדרת דבקים המיועדות לבידוד קירות הבית, והמעניקות הגנה מפני היווצרות סדקים וחדירת רטיבות. החברה מייצרת ומשווקת מגוון מוצרים משלימים לענף הבנייה, בהם: תשתיות לריצוף, סיד מתועש וציפויים דקורטיביים.

הודעה על פרסום תשקיף

בהתאם לסעיף 31 לחוק השקעות משותפות בנאמנות, התשנ"ד־1994

"ציון משאבים - כר"מ"

קרן נאמנות

הקרן הינה קרן פתוחה כהגדרתה בחוק.

הצעה לציבור

מדיניות ההשקעות של הקרן (ראה פרק ר בתשקיף)

מנהל הקרן: חברה לנאמנות של בנק כללי לישראל בע"מ

תאריך התשקיף: 1 לאוגוסט 1995

שערי מטבעות חוץ לתאריך 31.07.95

המטבע	שער יציג	בנק לאומי מזומנים קניה	בנק לאומי מזומנים מכירה	בנק לאומי העברות והמחאות קניה	בנק לאומי העברות והמחאות מכירה	בנק הפועלים מזומנים קניה	בנק הפועלים מזומנים מכירה	בנק הפועלים העברות והמחאות קניה	בנק הפועלים העברות והמחאות מכירה	בנק דיסקונט מזומנים קניה	בנק דיסקונט מזומנים מכירה	בנק דיסקונט העברות והמחאות קניה	בנק דיסקונט העברות והמחאות מכירה
1 סל	3.4937	–	–	–	–	–	–	–	–	–	–	–	–
1 דולר	2.9890	2.91	3.06	2.9651	3.0130	2.91	3.05	2.9576	3.0054	2.92	3.05	2.9611	3.0092
1 לישט	4.7911	4.67	4.90	4.7516	4.8283	4.67	4.90	4.7343	4.8107	4.67	4.08	4.7440	4.8210
1 מארק גרמני	2.1673	2.10	2.22	2.1464	2.1811	2.11	2.21	2.1393	2.1739	2.13	2.23	2.1433	2.1781
1 פרנק צרפתי	0.6270	0.60	0.64	0.6200	0.6301	0.60	0.64	0.6185	0.6286	0.61	0.64	0.6193	0.6294
1 גולדן הולנדי	1.9340	1.88	1.98	1.9162	1.9472	1.88	1.97	1.9130	1.9440	1.88	1.97	1.9132	1.9443
1 פרנק שווצרי	2.6103	2.53	2.67	2.5840	2.6257	2.54	2.67	2.5774	2.6191	2.56	2.69	2.5784	2.6206
1 כתר שוודי	0.4246	0.41	0.44	0.4203	0.4271	0.41	0.44	0.4190	0.4250	0.41	0.44	0.4193	0.4266
1 כתר נורבגי	0.4885	0.47	0.50	0.4843	0.4922	0.48	0.50	0.4830	0.4909	0.48	0.50	0.4836	0.4915
1 כתר דני	0.5570	0.54	0.57	0.5521	0.5611	0.54	0.57	0.5506	0.5596	0.54	0.57	0.5514	0.5603
1 מרק פיני	0.7139	0.69	0.73	0.7075	0.7190	0.70	0.73	0.7054	0.7169	0.69	0.73	0.7060	0.7182
1 דולר קנדי	2.1818	2.12	2.24	2.1662	2.2012	2.13	2.23	2.1608	2.1957	2.13	2.23	2.1624	2.1975
1 דולר אוסטרלי	2.2096	2.15	2.26	2.1904	2.2258	2.11	2.27	2.1058	2.2211	2.13	2.26	2.1883	2.2238
1 ראנד דרא"פ	0.8257	0.74	0.84	0.8186	0.8319	0.66	0.84	0.8165	0.8298	0.70	0.82	0.8178	0.8312
10 פרנקים בלגיים	1.0541	1.02	1.08	1.0441	1.0610	1.02	1.08	1.0410	1.0579	1.02	1.08	1.0425	1.0594
10 שילינג אוסטריים	3.0814	3.00	3.15	3.0526	3.1019	3.00	3.14	3.0444	3.0936	3.03	3.18	3.0485	3.0980
1000 לירות איטלקיות	1.8858	1.83	1.93	1.8649	1.8950	1.83	1.95	1.8654	1.8956	1.85	1.94	1.8652	1.8955
100 ינים יפנים	3.4034	3.30	3.47	3.3641	3.4184	3.30	3.46	3.3571	3.4113	3.31	3.47	3.3612	3.4157
1 דינר ירדני	4.3490	4.14	4.43	–	–	4.11	4.39	–	–	–	–	–	–
1 לירה מצרית	0.9266	0.84	0.92	–	–	0.84	0.90	–	–	–	–	–	–
ECU	4.0247	–	–	3.9885	4.0529	–	–	3.9742	4.0383	–	–	3.9654	4.0502
1 פאונד אירלנד	–	4.80	5.05	4.8928	4.9718	–	–	4.8790	4.9578	4.81	5.04	4.8831	4.9623
100 פזטה ספרד	2.5151	2.45	2.58	2.4954	2.5357	2.46	2.63	2.4862	2.5285	2.48	2.60	2.4947	2.5352
1 ניו זילנד	–	1.96	2.06	1.9977	2.0300	–	–	1.9927	2.0249	–	–	–	–
100 דרכמה יוונית	–	–	–	–	–	1.31	1.45	1.3206	1.3420	–	–	–	–
100 לירות לבנוניות	0.1840	–	–	–	–	0.20	0.30	–	–	–	–	–	–
1 דולר הונג קונג	–	–	–	0.3832	0.3894	–	–	–	–	–	–	–	–
1 דולר סינגפור	–	–	–	2.1285	2.1629	–	–	2.1229	2.1572	–	–	–	–
1000 לירה טורקית	–	–	–	–	–	–	–	–	–	–	–	–	–
1 לירה קפריסין	–	–	–	–	–	–	–	–	–	–	–	–	–

הלילה ירדו מחיריהם של מוצרי הדלק

מאת דן הלוי

הלילה בחצות עודכנו מחיריהם של מוצרי הדלק, כדלקמן:

בנזין 96 אוקטן הוזל בכ־1.8 אחוזים, 2.19 ש"ח לליטר לעומת 2.23 ש"ח לליטר.

בנזין 95 אוקטן נטול עופרת הוזל בכ־1.4 אחוזים, 2.13 ש"ח לליטר לעומת 2.16 ש"ח לליטר.

כן חלו שינויים במחיר שער בזין כדלקמן:

מזוט קל לתעשייה הוזל בכ־6.2 אחוזים.

מזוט כבד לתעשייה וחברת חשמל הוזל בכ־9.6 אחוזים.

השינויים במחירי מוצרי הדלק נובעים משינויי מחירים באגן הים התיכון ומשינוי שער החליפין של הש"ח לעומת הדולר.

יורם גבאי מקבוצת בנק־הפועלים:

"להוריד את הריבית ולזרז פיחות"

מאת חגי פורשנר

יו"ר הפירמה פעילים, יורם גבאי, שהיה עד לאחרונה אחד מבכירי משרד־האוצר, הצטרף לדרישה (של התאחדות התעשיינים וגורמים אחרים), ולפיה, על בנק ישראל לשנות את המדיניות שלו בשני תחומים: להפחית את שיעור הריבית בנקודת־אחוז, או אף יותר, וגם לדחוף לעבר פיחות.

גבאי, העומד בראש חברה־בת (לניהול תיקי השקעות) של בנק הפועלים, הסביר כי על הבנק־המרכזי לתרום את חלקו בשני צעדים אלה – הפחתת הריבית והשפעה על שער־החליפין – כדי לשפר את הגירעון בחשבון השוטף של מאזן־התשלומים.

הוא קובע, כי דרושה סינכרוניזאציה של צעדי מדיניות כדי לאפשר שיפור בחשבון השוטף הזה, "ביחד עם צמיחה סבירה של הסקטור העסקי". הדברים מופיעים בסקירה מיוחדת אשר גבאי הפיץ אתמול.

ביתר פירוט, הצעדים הנדרשים מאת בנק־ישראל הם אלה:

• המשך הורדתה של הריבית הנומינאלית באחוז עד אחוז וחצי, כך שהריבית הריאלית לזמן־קצר לא תעלה על 3 אחוזים. זה דרוש כדי למנוע לחצים לייסוף ריאלי, כדי שהריבית תמתן בשביל לאפשר קצב צמיחה של 4–5 אחוזים לשנה במגזר העסקי, וכן בכדי שתתאפשר התאוששות בשוק־ההון.

• במקביל להורדת הריבית (ובתנאי שזו תבוצע), "האצה מסוימת בביקושים (של הבנק־המרכזי) למטבע־החוץ" – זו הדרך ליזום פיחות – "כדי ליצור בסקטור העסקי ציפיות למדיניות של התאמת שערים".

הדרישה של גבאי מופנית רק לבנק המרכזי, משום שדרישתו מן האוצר – השגת גירעון־תקציבי השווה ל־2.5 אחוזים מן התוצר החזוי ל־1996 – מצויה לקראת מימוש, לאחר החלטת הממשלה ביום ראשון.

יו"ר "פעילים", המהווה גורם חשוב בשוק ניירות־הערך, מתח ביקורת על מדיניות הריבית (הגבוהה) שמנהל בנק־ישראל: "היעילות שלה, במונחי מאזן־תשלומים, היא מועטה ומוגבלת (אם בכלל) – משום שהיא מקטינה ביקושים למט"ח וגורמת ללחץ בעד ייסוף ריאלי, לצד הקטנת ביקושים בבורסה". היא גם "יכולה ליצור האטה כלכלית במשק".

גבאי מזהיר כי "מדיניות 'נפרדת' של כל גורם מחליט במשק" – משרד־האוצר מצד אחד ובנק־ישראל מצד שני – "תביא לחוסר איזונים בין השווקים ולכישלון בהשגת היעד של צמיחה מוכוונת יצוא" ותפולת "האצה אינפלאציונית".

"רק שילוב מתואם של מדיניות מוניטארית ותקציבית יאפשר למשק לשפר את רווחיות היצוא ולייקר את מחיר היבוא ביחד עם צמיחה כלכלית סבירה".

פואד: יפו תהיה פנינת הים התיכון

מאת דן הלוי

שר הבינוי והשיכון, בנימין בן אליעזר, הנחה את אנשי משרדו בשיתוף עם מנהל מקרקעי ישראל ועיריית ת"א יפו להתחיל ביישומה של תוכנית אסטרטגית רב שנתית להפיכת יפו לאחת הפנינות האטרקטיביות ביותר לאורך הים התיכון.

ביוזמת השר תעבור יפו בקרוב מהפכה רבתי ברמת הדיור, פיתוח תשתיות, מוסדות ציבור ואיכות החיים של תושביה. דגש מיוחד יושם על פתרונות דיור הולמים לכלל תושבי יפו הוותיקים.

השר בן אליעזר הנחה את אנשי משרדו להעמיד לרשות זכאי משרד הבינוי והשיכון ביפו, בנוסף להלוואת הזכאות, הלוואת מקום מיוחדת בסך 50 אלף ש"ח. במקביל הנחה השר את מנהל מקרקעי ישראל ואת חברת חלמיש לצאת מיידית בתכנון מאסיבי של פתרונות דיור כוללים לזוגות הצעירים חסרי הדירה המתגוררים במקום.

במסגרת זו נכנס המשרד לתכנון מיידי של פרויקט "בנה דירתך" לתושבי יפו הוותיקים. במקביל יינתנו הנחות דיפרנציאליות לזכאים שצברו ניקוד גבוה במרכיב הקרקע. הנחות כאלה יינתנו גם לרוכשי דירות אטומות ולזכויות בנייה על גגות בדירות קיימות.

בשלב ראשון יוקצו 140 פתרונות דיור, מתוכם פורסמו כבר 63 יחידות דיור, ובשנה הקרובה מתוכנן להקצות 260 פתרונות דיור נוספים במסגרת זו לזכאי משרד השיכון.

כל התהליך מתבצע תוך תיאום והתייעצות עם נציגי התושבים ובמתואם עם העירייה וגורמי הממשלה הרלוונטיים. בכוונת משרד הבינוי והשיכון ומנהל מקרקעי ישראל להמשיך ולשלב את תושבי יפו בקידום ופיתוח האיזור.

שוקי ההון בעולם / ביל כספי

ירידה ברמת ההוצאה בארה"ב

המדדים הכלכליים שהתפרסמו אתמול בארה"ב השפיעו שם על שוקי ההון. רמת ההוצאה לנפש עלתה ב־0.20 אחוזים, ואילו רמת ההכנסה לנפש עלתה ב־0.40 אחוזים. לדעת מומחים, הנתונים הללו מלמדים על האטה מסוימת בקצב הפעילות הכלכלית בגלל הירידה בביקוש הצרכני, אך על שיפור בביקושים בעתיד בגלל העלייה ברמת ההכנסה.

תגובת השווקים למדדים הללו היה טוב, יחסית. הם מלמדים על יציבות במצבה הכלכלי של ארה"ב. שוקי המטבע הגיבו בביקושים דולריים וערכו של הדולר עלה לגבי רוב המטבעות החשובים.

הביקושים לדולר היו רגועים במידה רבה, משום שהפעילות בשוקי המטבע של העולם שקטה, כנראה בגלל חופשות הקיץ באירופה המערבית ובמידה פוחתת גם בארה"ב. במהלך היום עלה הדולר ל־1.3843 מארק, 1.1513 פר"ש, 4.7933 פר"צ, ואילו הליש"ט ירדה ל־1.5988 דולר.

הדולר נחלש לגבי הין כי יש ביקוש טוב למטבע היפני, בעיקר במזרח הרחוק. הדבר נובע מהעלייה ביצוא היפני לארה"ב וגם מהעלייה בביקוש למטבע היפני בקרב משקיעים מקומיים.

בשוקי ניירות הערך של העולם היו אתמול היצעים קלים בצפון אמריקה ובמערב אירופה וביקושים קלים במזרח הרחוק.

ברוקרים בוול סטריט מסבירים את ההיצעים הקלים במגמות טכניות. שוק ניירות הערך, בניגוד לשוקי המטבע, לא הושפע מהנתונים שפורסמו במשך היום, אלא ממגמה מימושית אחרי עליות השערים שהיו בשוק בשבוע שעבר.

בניגוד בולט לירידת שערי המניות האמריקאיות, הופיעו אתמול ביקושים לאגרות חוב דולריות, ככל הנראה בזכות היציבות הכלכלית של ארה"ב.

השוני במתרחש בשוק המניות של ניו יורק ובשוק אגרות החוב שלה, מוכיח שהמשקיעים מאמינים עדיין בכוחו של המשק האמריקאי וכי שערי המניות האמריקאיות עוד יעלו.

אתמול בצהריים ירד מדד הדאו ג'ונס ל־4,709.87 נקודות, ירידה בת 5.64 נקודות במחצית הראשונה של המסחר היומי. בשוק אגרות החוב עלה מחיר אגרות חוב ארוכות טווח של ממשלת ארה"ב ל־110.781 נקודות, עלייה חצי יומית של 0.09375 נקודות.

בקרב המניות הישראליות הנסחרות בניו־יורק הופיעו ביקושים מבוקרים ביותר, ובמחצית הראשונה של היום המסחרי עלה המדד שלהן ב־3.03 נקודות, כשני אחוזים, ל־158.39 נקודות.

עם המניות ששערן עלה מאוד נמנות אלסינט שעלתה ל־3.25 דולר, עץ לבוד שעלתה ל־8.25 דולר, והדה שעלתה בכמעט עשרה אחוזים ל־5.50 דולר.

בשוקי ניירות הערך האירופיים היצעים קלים בשל מיעוט הסוחרים הפעילים. בלונדון ירד מדד המניות הכללי ל־3,465.00 נקודות, ירידה יומית של 3.90 נקודות, ואילו בגרמניה ירד מדד הדקס ל־2,229.99 נקודות, ירידה יומית של 4.37 נקודות.

במזרח הרחוק היו ביקושים קלים שהעלו את מדד הניקי ל־16,677.50 נקודות ואת מדד ההנג סנג ל־9,453.42 נקודות.

80 אלף זוגות נעלי ספורט בשנה

מאת איילה זמרוני

חברת אוריה בישראל הגדילה את מחזור המכירות שלה במחצית הראשונה של שנת '95 בכ־55 אחוז. מחזור המכירות הצפוי לשנת '95 יגיע לשלושה מיליון דולר. החברה שיווקה בשנה האחרונה בישראל כ־80 אלף זוגות נעלי ספורט, ולאחרונה החלה גם לייבא בגדי אירובקיה (בגדי גוף בעברית פשוטה) – שהפכו לסיפור הצלחה, ותוך זמן קצר נמכרו יותר מ־5,000 סטים של בגדים כאלה.

חברת אוריה משווקת בישראל למעלה מ־100 דגמים שונים של בגדי אירובקיה ומחירם לצרכן נע בין 80־180 שקל.

ביה"מ אישר מחיקת התראות פשיטת רגל של גאון והרצוג

(עתירים). שופט בית המשפט המחוזי בתל אביב, אמנון זמיר, נעתר שלשום לבקשת כונס הנכסים הרשמי ומפרק בנק צפון אמריקה, למחוק את בקשתו להתראות על פשיטת רגל של דוד גאון ויואל הרצוג, בשל חובם, בסכום של מאות מיליוני שקלים.

בקשת המחיקה באה בעקבות הסכמה, אליה הגיעו הצדדים.

ב־5 ביולי השנה ביקש מפרק בנק צפון אמריקה, עורך דין ד"ר יוסף שגב, מבית המשפט לתת צו התראה לפשיטת רגל ליואל הרצוג. זאת, בעקבות פסק דין של בית המשפט המחוזי בירושלים, לפיו אחראים גאון והרצוג באופן אישי, מתוקף תפקידם הקודם כדירקטורים בבנק צפון אמריקה, להתמוטטות הבנק, וככאלה, ביחד עם דירקטורים אחרים, הם חייבים את חובותיו.

עורך דין שגב טען, כי הוצאתו לפועל של פסק הדין, לא עוכבה וכי איש לא ביקש עיכוב ביצועו.

לאחר מתן פסק הדין, ציין שגב, עירערו הדירקטורים לבית המשפט העליון. עוד טען עורך דין שגב, כי לבית המשפט בתל אביב יש סמכות עניינית ומקומית כלפי החייב, מאחר שרוב עסקיו נמצאים בתל אביב.

יואל הרצוג הינו בעל מניות בחברות אפרופים חברה לבניה בע"מ ואפרופים חברה למסחר בע"מ.

ועדים ועובדים / אפרים דוידי

"עובדות נעמ"ת יכולות לשבות"

עובדות נעמ"ת בבית שאן הנלחמות על זכויותיהן, יכולות לשבות או לנקוט בצעדים ארגוניים. שופט בית הדין הארצי לעבודה בירושלים, יצחק אליסוף, התיר אתמול לעובדות בשלושה מעונות ילדים של נעמ"ת בבית שאן, לשבות במסגרת מאבק מקצועי לגיטימי על זכויותיהן, ודחה את ערעור נעמ"ת נגד החלטה קודמת שנתן בעניין זה שופט בית הדין האזורי לעבודה בחיפה, דורון מייבלום.

אתמול פירסמנו במדור זה, כי נעמ"ת ביקשה מבית הדין הארצי להאריך את תוקפו של צו מניעה זמני שניתן נגד העובדות השובתות ועמד לפקוע ב־31 ביולי, עד לקיום הדיון בתביעה העיקרית שנועד כ־6 באוגוסט. בא כח הלשכה המשפטית של האגף לאיגוד מקצועי בהסתדרות, עו"ד רענן קריב, טען בשם העובדות במעונות נעמ"ת המאוימות בפיטורין ונאבקות על תנאי הפרישה, כי האפשרות המעשית היחידה של עובדות אלה להיאבק באופן אפקטיבי על זכויותיהן, היא עד ה־8 באוגוסט, מועד הסגירה המתוכנן של המעונות.

מזכיר מועצת פועלי בית שאן, פיני קבלו, המצדד במאבק העובדות, הביע אמש שביעות רצון מהחלטת השופט ואמר: "בושה שתנועה שאמורה להגן על נשים עובדות, עתרה לבית המשפט כדי למנוע מאבק לגיטימי של עובדות. לצערי, הפתגם 'עניי עירך קודמים' אינו שגור בפיהן של מנהיגות נעמ"ת בתל־אביב".

קרן השבתה וקרן שביתה

ההסתדרות והתעשיינים מוסיפים להתנגד לגילוי הסכומים שהופקדו במשך השנים בקרן השביתה של המעסיקים ("קרן ההדדית של התעשיינים") ושל העובדים ("קרן השביתה"). אך השבוע מסר יו"ר ההסתדרות, ח"כ חיים רמון, בדיון בבית הנבחרים לסיכום "שנה למהפך", כי בשנה האחרונה הוציא האגף לאיגוד מקצועי כ־6 מיליון ש"ח בתמיכה במאבקי עובדים.

מתוך סכום זה הוזרמו שלושה מיליון לעובדים ששבתו באמצעות קרן השביתה. לדבריו, בשנה האחרונה הוענקו יותר כספים מקרן השביתה לעובדים שנאבקו, מאשר במשך שלוש השנים האחרונות.

מתברר, שגם התעשיינים דואגים לעמיתיהם. על פי דו"ח שמסר יו"ר הנהלת הקרן ההדדית, יעקב גרשפלד (מנכ"ל "אי.סי.אס"), אשתקד מסרה הקרן כ־2.5 מיליון ש"ח "דמי נזיקים בעקבות סכסוכי עבודה". עוד הוא מסר, כי "התביעות התלויות עד סוף מאי 1995, הינן בסך כ־6 מיליון ש"ח".

"הקרן ההדדית" של המעסיקים נוסדה ב־1966 והיא אגודה רשומה שניתן להצטרף אליה וולונטרית, אך כל חבר בקרן חייב גם להיות חבר בהתאחדות התעשיינים. לפיכך, רק חברי ההתאחדות נהנים מכספי הקרן.

בהנהלת הקרן יושבים מנהלים במפעלי התעשייה ולידה פועלות שלוש ועדות קבועות: "ועדת כספים", "ועדת נזיקים" ו"ועדת ביקורת". חבר בקרן זכאי "לפיצוי עבור נזק שנגרם למפעל, כתוצאה מהפסקות או הפחתת הייצור התקין, הנובע משביתה, השבתה, שביתה חלקית", או עיצומים.

עובדי האו"ם נגד הזוועה

עובדים של סוכנות האו"ם לעניני פליטים ושל סוכנויות אחרות של הארגון הפגינו אתמול נגד הזוועות בעולם, המתבצעות באישורם של מנהיגים צבאיים ופוליטיים. כ־200 בני אדם, בהם בני משפחותיהם של עובדי הסוכנות, התכנסו ליד אנדרטה לזכויות האדם מול מטה האו"ם בז'נווה, בהפגנה שנייה מסוגה. הראשונה נערכה באפריל אשתקד.

"אנשי צבא ומנהיגים פוליטיים מוסיפים לעודד או להתייחס בסלחנות לזוועות המתבצעות על ידי אנשים שתחת סמכותם, כולל עינויים, מעשי אונס ורצח אזרחים – מול ההססנות והאדישות של העולם", נאמר שהודעה שפירסם ארגון העובדים של הסוכנות לענייני פליטים.

מארגני ההפגנה ציינו, כי בכוונתם למשוך את תשומת הלב לאירועים במדינות רבות, מבוסניה דרך ליבריה, רואנדה ובורונדי, ועד לצ'צ'ניה ואפגאניסטן.

"אנשים העובדים במסגרת ארגונים הומניטריים ואחרים, בהם האו"ם וארגוני סיוע שונים, נאלצים להתמודד מדי יום עם תוצאותיו של מצב עניינים מצער זה", אמר יו"ר ארגון העובדים, נאסר איסוואק.

"קיימנו את ההפגנה כדי להביע שאט נפש נוכח אלה הרוצחים ופוצעים אזרחים במתכוון, וכדי להביע תמיכה ועידוד לאלה המנסים לשים קץ למלחמה ולאלימות בכל מקום בעולם", הוסיף.

כן רצו המפגינים לכבד את זכרם של רבים מעובדי הסוכנות לענייני פליטים של האו"ם, שקיפחו חייהם במהלך עבודתם. תריסר מאנשי הסוכנות של האו"ם נהרגו ועשרות נפצעו במהלך פעילותם בבוסניה בשנתיים האחרונות.

"קליל" תספק ידע ותוצרת ל"סמארט סיסטם" האנגלית

מאת אודי שרון

חברת קליל במפרץ חיפה, הגדולה בישראל בייצור מוצרי אלומיניום, חתמה בימים אלה על הסכם ידע עם החברה האנגלית סמארט סיסטם. "קליל" תספק ידע על קירות מסך שפיתחה, וכן פרופילים ואביזרים מתוצרתה.

בכוונת המפעל להכפיל השנה את היצוא בהשוואה לאשתקד, ולהעמידו על 10 מיליון דולר. זאת לאחר שהיצוא ב־94' – בהיקף של חמישה מיליון דולר – היה רב פי שניים מיצוא 93'. לדברי המנכ"ל, שאול איבגן, מקבל המפעל הזמנות חדשות ליצוא פרופילי אלומיניום לאירופה, ועל פי התחזיות, יגיע היקף היצוא השנתי ב־97' ל־16 מיליון דולר לפחות.

בימים אלה השלימה "קליל" במפעלה החדש בכרמיאל הרכבתו של קו חדש ומשוכלל מסוגו בעולם לצביעה אוטומטית של פרופילי אלומיניום. קו זה יפעל במקביל לקו כבישה מודרני שכבר פועל בהצלחה בשלוש משמרות. עד כה הושקעו במפעל בכרמיאל 33 מיליון דולר. במפעל זה גם אולם תצוגה.

עוד ממוצרי "קליל" – ה"אנטיסקאד", חלון העומד בהדף פיצוץ טיל ה"סקאד". הוא מיועד לבניינים קיימים, ואילו למבנים חדשים פיתח המפעל חלון אחר.

"קליל", הנסחרת בבורסה, מעסיקה 520 עובדים ומחזור מכירותיה אשתקד היה 200 מיליון ש"ח.

"ביסקול" מייצרת גם תמרוקים

החברה קיבלה את תו התקן הבינלאומי אי.אס.או 9002

מאת איילה זמרוני

שני חידושים בחברת ביסקול, יצרנית הממתקים המלאכותיים. החברה החלה לייצר גם תמרוקים ומוצרי קוסמטיקה. כן נסקרה החברה על־ידי מכון התקנים הישראלי, והוסמכה לדרישות התקן הישראלי והתקן הבינלאומי אי.אס.או 9002, וזאת על שתי חטיבותיה, חטיבת הממתקים וחטיבת התמרוקים.

חברת ביסקול הינה החברה היחידה בעולם בתחום ייצור הממתקים המקבלת תו תקן זה בשלב זה. ליאור לוי, סמנכ"ל ביסקול: "תו התקן הבינלאומי יגדיל את היקף היצוא של החברה לשווקים חדשים בעולם, הן בתחום הממתקים והן בתחום התמרוקים".

בשנת '94 ייצאה חברת ביסקול ב־1.2 מיליון דולר. בשנים 95־'96 מתעתדת החברה להגיע ליצוא של 2.5 מיליון דולר. לאחרונה חתמה ביסקול על הסכם הפצה למוצרי התמרוקים שלה בוואשינגטון בסך של 240 אלף דולר והחברה כבר שלחה מכולות עם מוצרים לוואשינגטון.

בשוק הממתקים בארץ מחזיקה ביסקול נתח של 70 אחוז, וזאת באמצעות המותגים: סוכריות, דיאטים, סוכריות זהב, סופיר דיאט והמרסוכר.

החברה מעסיקה 75 עובדים ומנוהלת כאמור בשתי חטיבות הכוללות: 1. חטיבת מזון: לייצור ממתקים מלאכותיים (כגון, אבקה וטבליות). 2. חטיבת הקוסמטיקה לייצור תמרוקים. סדרת הטיפוח לפנים של ביסקול נקראת סדרת קליאו, והיא מותאמת לדרישות האקלים הישראלי.

לופטהנזה: מדי יום מסבסדים חברות כושלות ב־7.1 מ' דולר

מאת אריה ארד

ממשלות אירופיות מזרימות 10 מיליון מארק (7.1 מיליון דולר) מדי יום בזמן לסבסוד חברות־תעופה לאומיות כושלות – מאשים יו"ר מועצת המנהלים של לופטהנזה, יורגן וובר.

אחרי מלחמת המפרץ, כאשר לופטהנזה הידרדרה להפסדים כבדים, פנה היו"ר וובר לקאנצלר קוהל וביקש ממנו סיוע ממשלתי. הוא נענה בשלילה וחברת־התעופה הגרמנית נאלצה "לצאת מהבוץ" בכוחות עצמה. החברה חזרה להרוויח בשנה שעברה ובמחצית הראשונה של השנה הנוכחית כבר הרוויחה יותר מ־135 מיליון מארק, סכום הרווח שלה באותה התקופה אשתקד.

קצפו של וובר יצא על איר פרנס, על החברה האירית איר לינגוס, על סבנה הבלגית, על איבריה הספרדית ועל טאפ הפורטוגלית.

הכנסות לופטהנזה במחצית הראשונה של השנה לטון/קילומטר גדלו ב־13.2 אחוז, והתפוסה הכוללת עלתה מ־68.4 אחוז אשתקד ל־69.8 אחוז השנה. אותה תקופה גדלה הקיבולת רק ב־10.9 אחוז. הפדיון של לופטהנזה במחצית הראשונה של השנה הסתכם ב־20.5 מיליון מארק.

שערי קרנות הנאמנות ליום 31.7.95

שם הקרן	מחיר יחידה	מחיר פדיון	שנויים נומינליים: יומי בנקודות	יומי באחוזים	באחוזים מתחילת החודש	באחוזים מתחילת השנה	חודשי ממוצע
מניות							
אורדין מניות*	114.30	111.90	+0.56	+0.50	+1.71	+12.18	+1.65
אוצר מניות	78.81	77.41	+0.34	+0.44	+1.28	+4.20	+0.59
אחריות מניות	258.92	254.11	+1.34	+0.53	-0.92	-4.25	-0.62
אייל מניות המגידים*	103.67	103.05	+0.79	+0.77	+1.26	+3.31	+0.46
אילנות שווקים	49.09	48.77	+0.13	+0.27	-3.18	-4.11	-0.59
אליסט מניות	839.08	819.19	+6.62	+0.81	-0.26	+5.95	+0.83
אופק	215.70	211.71	+0.62	+0.29	+0.18	+0.54	+0.08
אקוד	612.19	609.56	+3.77	+0.62	-0.96	-0.02	–
אפיקים מניות	201.59	198.94	+1.97	+1.00	-1.55	-2.44	-0.35
אפסילון 36	66.32	65.46	+0.18	+0.28	-0.49	-7.31	-1.07
אפסילון מניות	131.78	130.05	+0.54	+0.42	-1.62	-13.06	-1.97
ארז	238.17	237.15	+1.68	+0.71	-0.22	+0.77	+0.11
אש	574.20	562.67	+3.06	+0.55	+0.62	-3.84	-0.55
אתגר	115.17	113.05	+0.29	+0.36	+1.06	+5.31	+0.74
בטוחה מניות	3583.94	3535.60	+15.07	+0.43	+1.13	+2.15	+0.30
ברוך	152.61	151.98	+1.00	+0.66	+0.25	+0.46	+0.06
דוברת שדם מניות	78.10	76.45	+0.59	+0.78	+1.37	+6.68	+0.92
הראשון-לביא מניות והמ'	100.06	98.18	+0.04	+0.04	+0.67	-1.57	-0.23
המיר	595.43	588.81	+3.61	+0.62	-1.66	-2.18	-0.31
יעד	62.38	62.19	+0.10	+0.16	-5.05	-10.44	-1.56
כוכב	121.64	119.32	+0.67	+0.56	-0.17	-2.52	-0.36
כללי מניות המגידים	123.22	121.58	+0.53	+0.44	+0.31	+18.51	+2.44
מבי"ק	218.09	214.04	+1.49	+0.70	-1.62	+1.74	+0.25
מיטב אופציות	40.87	40.19	+0.20	+0.50	-0.77	-11.12	-1.66
מיטב מניות	153.71	151.96	+1.05	+0.70	-0.32	-1.09	-0.16
מעגל	69.66	69.05	+0.67	+0.98	+1.37	+8.18	+1.12
מפתן	90.38	89.61	+1.85	+1.19	+1.68	+4.48	+0.61
מרכזית מניות והמגידים	55.59	55.08	+0.48	+0.88	-0.99	-5.33	-0.78
נילי	751.89	741.45	+5.29	+0.72	-1.14	+0.92	+0.13
נמרוד	64.51	63.21	+0.03	+0.05	+1.36	+4.72	+0.66
נתיבה קונטיננטל	48.94	48.02	+0.28	+0.59	-1.60	-7.10	-1.04
נשואה מניות	294.86	292.99	+1.26	+0.43	-0.78	+2.42	+0.34
סימודן מניות והמגידים*	107.02	105.36	+0.71	+0.68	-0.10	–	–
סגנות בניות	62.01	61.76	+0.35	+0.57	-3.17	-3.39	-0.49
עדיף	102.01	100.18	+0.97	+0.98	-0.20	-0.29	-0.04
עמדה פז	129.13	127.68	+0.70	+0.55	-0.06	+3.66	+0.51
עמדה שלהבת	159.39	158.20	+0.77	+0.49	-2.71	-8.99	-1.33
עמדה שני	76.84	76.38	+0.47	+0.62	+1.15	+2.00	+0.28
פיא אדום	822.18	807.20	+4.82	+0.60	-1.33	+2.18	+0.31
פיא דינק	51.11	50.80	+0.35	+0.69	-2.91	-3.62	-0.52
פיא יהלום	792.14	777.61	+5.82	+0.75	-1.72	-0.91	-0.13
פיא מכלול	528.93	519.40	+3.28	+0.64	-1.61	+3.50	+0.49
פיא מנוף	113.41	111.32	+0.51	+0.46	-3.17	-6.80	-1.00
פסגות בכס לשלום	86.70	85.07	+0.26	+0.31	-0.26	+3.45	+0.48
פסגות מניות	552.12	548.52	+3.19	+0.58	-0.63	+3.11	+0.44
פסגות על	63.94	62.73	+0.48	+0.77	+0.02	+5.61	+0.78
ציון משאבים מניות והמ'	118.00	117.12	+0.51	+0.44	+0.92	+5.57	+0.77
צמיחה מניות	455.99	453.08	+4.30	+0.96	-0.99	+4.78	+0.67
קפיטל מניות	71.67	70.67	+0.28	+0.40	-1.13	-0.38	-0.05
קרן זהב מניות	45.60	44.66	+0.47	+1.06	-4.18	-18.92	-2.94
רעים 90	190.58	186.36	+0.48	+0.26	-1.10	-15.20	-2.32
שסק	664.50	652.27	+4.14	+0.64	-1.06	+3.45	+0.48
תשואות-סופה	108.96	106.22	+0.35	+0.33	-2.91	+6.22	+0.86
מניות לפי שיטת מסחר							
אנסיה	94.48	93.91	+0.52	+0.56	-3.91	-17.01	-2.62
אופנה*	95.92	95.56	+0.43	+0.45	-3.56	-4.20	-0.61
אילנות כרים	139.24	138.40	+1.01	+0.74	-1.88	+0.60	+0.09
אליסט אגרסיבית	108.74	106.15	+0.91	+0.86	-0.85	+5.78	+0.80
גל	80.00	78.92	+0.15	+0.19	-0.94	+6.38	+0.88
דובבן	1870.12	1835.86	+8.34	+0.46	+0.38	+4.11	+0.57
דוברת שדם כרים	96.54	94.54	+0.91	+0.97	-0.19	+3.28	+0.46
זיק	325.80	318.18	+2.46	+0.78	-2.07	-1.13	-0.16
מרכזית משתנים	206.38	205.70	+0.88	+0.43	-2.27	-5.84	-0.85
מדע	362.80	359.74	+1.80	+0.50	+2.21	+7.81	+1.08
עמדה כרים	1590.10	1584.00	+15.85	+1.01	-1.08	-0.23	-0.03
עמדה משתנים	1453.42	1436.92	+5.24	+0.37	+1.69	+7.17	+0.99
פיא בדולח	665.43	661.43	+2.53	+0.38	-0.29	+7.08	+0.98
פסגות לימים	224.82	221.75	+0.73	+0.33	+0.69	+8.08	+1.11
ציון משאבים - מ"ס	94.82	94.15	+1.11	+1.19	+0.75	+3.54	+0.50
תמד	296.17	295.05	+1.09	+0.37	+0.26	+2.54	+0.36
מניות ענפי							
אורדן חו"ל	73.96	72.26	–	–	-4.43	-0.80	-0.11
אחריות נדל"ן	193.15	189.07	+1.42	+0.76	-1.34	-4.27	-0.62
אחריות נפט ומ'	122.30	119.76	+0.68	+0.57	-7.76	-25.94	-4.18
אילנות פיננסים	63.33	62.13	+0.22	+0.36	-2.27	-1.83	-0.26
אילנות תקשורת ומ	63.22	62.04	+0.04	+0.06	-0.39	+9.77	+1.33
אליסט תעשייה	260.44	254.24	+1.96	+0.78	-0.04	+6.01	+0.83
בריאות	58.24	57.42	+0.36	+0.63	-1.56	+3.09	+0.43
דגל	2133.56	2120.84	+9.14	+0.43	-0.23	+7.85	+1.08
הון סקין	65.94	64.73	+0.28	+0.43	-3.36	-5.38	-0.78
זוגר בנוע פיימשל	77.29	75.89	+0.24	+0.32	-6.44	-9.44	-1.40
כימיקל מקי"ן	84.55	83.00	+0.91	+1.11	+2.33	+8.38	+1.15
להק סלקום	100.38	99.26	+0.97	+0.99	-2.66	-6.65	-0.97
להק שנקה	72.10	70.76	+0.62	+0.88	-0.81	+1.36	+0.19
להק תיירות	50.43	49.51	+0.06	+0.12	-7.15	-12.09	-1.82
מבנה	281.25	278.82	+3.26	+1.18	-0.55	+4.14	+0.62
מגדל פיננסי	75.03	74.41	+0.20	+0.27	-1.42	+1.57	+0.22
מוד	1168.76	1158.44	+5.71	+0.50	+1.88	+6.92	+0.96
מזון	91.15	89.92	+0.82	+0.92	-0.84	+2.39	+0.34
משאבי טבע	56.01	55.02	+0.40	+0.73	-2.84	-6.46	-0.95
עמדה יצוא	64.97	64.19	+0.32	+0.50	+1.42	+5.18	+0.72
פיא 2000	65.29	64.11	+0.28	+0.44	+1.60	+12.47	+1.69
פסגות פוקוס	68.39	67.96	+0.10	+0.15	+0.77	+8.65	+1.19
צמיחה ותעשיה	190.52	188.34	+1.89	+1.01	-0.07	+8.26	+1.13
מניות המעו"ף							
אילנות מעוף	136.36	135.70	-0.16	-0.12	+1.95	+8.83	+1.21
כללי-מעו"ף	161.95	161.33	-0.20	-0.12	+2.12	+11.27	+1.53
מד מעוף	139.33	138.45	-0.13	-0.09	+1.93	+8.66	+1.19
מעלה מעו"ף	131.71	129.26	-0.04	-0.03	+1.88	+8.15	+1.12
מרכזית מעו"ף	137.27	136.94	-0.15	-0.11	+2.19	+12.81	+1.73
עמדה מעוף	144.55	143.27	-0.23	-0.16	+1.94	+8.31	+1.14
פיא מעוף	135.67	133.17	-0.11	-0.08	+1.34	+8.78	+1.20
גמישות							
אבוקה	1542.91	1514.58	+6.69	+0.44	-0.55	-0.66	-0.09
אביר	157.58	154.69	+0.50	+0.32	-0.10	+1.57	+0.22
אורדין גמישה	80.84	79.14	+0.21	+0.27	+1.24	-7.74	-1.14
אוצר גמישה	70.91	69.69	+0.16	+0.23	+1.43	+3.94	+0.55
אחריות גמישה	384.87	377.71	+1.63	+0.43	-0.98	-5.21	-0.76
אילנות 90	180.48	177.17	+0.89	+0.50	-0.43	+5.75	+0.80
איפקס גמישה	108.38	106.45	+0.18	+0.17	+0.49	+9.98	+1.36
אליסט גמישה	534.33	521.60	+3.92	+0.76	-0.94	+4.92	+0.69
אסף	170.09	168.05	+2.16	+1.30	-0.53	-1.45	-0.21
אפיקים גמישה	129.92	128.15	+0.72	+0.57	-1.43	+0.38	+0.05
אפסילון גמישה*	103.26	102.83	+0.11	+0.11	+1.26	+3.09	+0.43
בורסת גמישה	69.18	68.62	+0.61	+0.90	-1.38	+2.01	+0.28
בזק גמישה	194.15	192.48	+0.30	+0.16	+0.16	+0.64	+0.09
בטוחה 30 פלוס	134.11	132.30	+1.51	+1.15	-0.08	+2.54	+0.36
ביטוחה גמישה	2038.27	2010.27	+6.22	+0.31	-0.56	+1.03	+0.15
בלוך-רודר גמישה	119.52	117.06	+0.95	+0.82	+1.91	+7.56	+1.04
דוברת שדם גמישה	126.22	123.52	+0.61	+0.50	-0.56	+7.22	+1.00
דוכיפת	545.71	535.76	+2.44	+0.46	-0.96	+0.38	+0.05
זלד אבלגון גמישה	94.74	93.65	+0.41	+0.44	-2.07	-0.70	-0.10
יסודות	2335.69	2292.54	+11.40	+0.50	-2.04	+0.76	+0.11
יעד גמישה	78.24	77.43	+0.23	+0.30	-1.48	+6.40	+0.89
יעדים גמישה*	99.58	99.35	+0.34	+0.34	-0.65	-0.65	-0.09
כללי גמישה	983.12	964.97	+4.22	+0.44	-0.46	+6.57	+0.91
למשקיע	429.88	424.72	+1.79	+0.42	+3.37	+9.64	+1.32
לפיד	1275.17	1251.71	+1.88	+0.15	-4.39	-2.92	-0.42
מגון	1466.22	1453.80	+3.69	+0.25	+0.87	+5.07	+0.71
מד דיקלה	108.00	107.07	+0.39	+0.37	+0.89	+4.27	+0.60
מוקד	2483.46	2462.03	+9.25	+0.38	+1.42	+7.10	+0.98
מיטב גמישה	1615.73	1597.30	+10.03	+0.63	-0.73	+1.04	+0.15
מידב	119.04	118.43	+0.35	+0.30	+1.54	+8.70	+1.19
מסגן	203.39	201.60	+0.68	+0.34	+1.34	+7.77	+1.07
מעופים גמישה 50	106.43	104.54	+0.47	+0.45	+0.19	+2.57	+0.36
נמה	587.49	579.38	+2.25	+0.39	-0.02	+3.88	+0.54
נץ	182.43	180.12	+0.18	+0.10	-2.37	-6.19	-0.90
נשואה גמישה	1875.88	1863.96	+7.81	+0.42	-0.80	+3.13	+0.44
סיגמא גמישה	85.97	85.02	+0.61	+0.72	-0.57	+7.70	+1.06
סיון	158.81	156.59	+0.90	+0.58	-0.43	+10.32	+1.41
סער	141.30	139.64	+0.74	+0.53	+0.22	+2.82	+0.40
עומר פקן	158.61	157.94	+0.27	+0.17	+0.40	+3.96	+0.55
עידית	3014.15	2980.74	+9.79	+0.33	+1.59	+1.10	+0.15
פיא היבל	156.77	155.81	+0.93	+0.60	-0.47	+1.40	+0.20
פיא קלע	627.39	624.27	+2.22	+0.36	-0.32	+4.65	+0.65
פמר	381.96	378.59	+1.94	+0.52	-2.15	-4.79	-0.70
פסגות 100	216.40	214.46	+0.89	+0.42	-0.09	+8.25	+1.13
פסגות גמישה	426.83	424.18	+2.26	+0.54	+1.28	+8.31	+1.14
ציון משאבים גמישה	12179.75	12092.64	+43.57	+0.36	-0.04	-0.25	-0.04
צמיחה	2248.31	2217.78	+16.75	+0.76	-1.09	+3.11	+0.44
דפק גמישה	147.48	145.52	+2.44	+1.71	+1.03	+3.87	+0.54
שקמי	132.33	129.89	+1.36	+1.06	-2.67	-5.09	-0.74
תדהר	2293.99	2282.40	+8.26	+0.36	+0.08	+4.71	+0.66
ני"ע ישראליים נסחרים בחו"ל							
אטלס ג.ק.ו	105.48	104.54	–	–	+1.66	+18.06	+2.39
ישראל אמריקה	133.01	132.09	–	–	+0.13	+8.83	+1.21
להק חים	84.15	82.22	–	–	+1.72	+16.92	+2.25
מגוריאל	130.99	129.45	–	–	+1.78	+14.00	+1.88
עמדה כנף	76.32	75.15	–	–	+2.15	+19.36	+2.55
פיא עולמית	82.81	82.18	–	–	+3.50	+18.06	+2.39
פריזה	95.89	93.67	–	–	+0.15	+11.76	+1.72
ניירות ערך זרים							
אילן $	175.40	170.62	–	–	+1.14	+13.26	+1.79
אליקס אירופה	123.06	120.22	–	–	+1.19	+6.95	+0.96
אפיקים חו"ל	154.37	151.15	–	–	+4.31	+25.36	+3.27
בטוחה חו"ל	146.44	144.18	+0.48	+0.33	+1.98	+30.19	+3.98
דולר	180.88	180.26	–	–	-0.73	-0.36	-0.05
חו"ל	225.72	220.28	–	–	+0.83	+17.03	+2.26
כמול	315.82	309.82	–	–	-0.27	+3.28	+0.46
להק קוסמוס $	110.24	109.93	–	–	-0.34	+9.21	+1.26
מודיה $	141.43	140.57	–	–	+1.25	+14.16	+1.90
מט"ח	187.89	185.27	–	–	+0.24	+10.06	+1.37
פסגות נדל"ן חו"ל	83.36	81.75	–	–	-0.12	-0.85	-0.12
פיא חול	339.02	332.27	–	–	+1.59	+8.80	+1.21
פיא טרנד $	140.71	138.66	–	–	+0.45	+5.86	+0.81
פיא פריים $	103.35	101.98	–	–	+0.15	+7.39	+1.02
פסגות חו"ל	115.90	114.95	–	–	+5.58	+25.30	+3.26
קפיטל חו"ל	100.96	99.71	–	–	-1.38	+5.58	+0.78
רזה קונטיננטל	153.66	152.97	–	–	+1.57	+9.44	+1.29
רשף	421.60	415.94	–	–	+1.43	+7.47	+1.03
תבל	968.03	954.97	–	–	+1.93	+8.52	+1.17
מט"ח							
אוצר יוניברס*	104.21	102.30	–	–	+0.12	+2.56	+0.36
אילנות גלובוס	97.13	96.36	–	–	+2.01	+26.21	+3.36
דולב	699.07	686.09	-0.11	-0.02	+0.46	+3.32	+0.46
חוחית	453.88	445.47	-0.35	-0.08	+0.49	+1.63	+0.23
מכר	715.84	709.78	-0.95	-0.13	+0.75	+4.05	+0.57
מיטב מטח	217.51	215.64	+0.31	+0.14	+0.03	+1.17	+0.17
ענבל פקן	136.77	136.50	+0.02	+0.01	+0.52	+2.97	+0.42
פיא ענבר	125.96	123.61	-0.09	-0.07	-0.36	-5.02	-0.73
פסגות מט"ח	393.33	386.03	-0.02	-0.01	+0.77	+4.31	+0.60
פסגות עולם	132.59	130.14	+0.02	+0.02	+1.70	+11.32	+1.54
צבר	242.87	238.25	+0.21	+0.09	+0.47	+5.42	+0.75
מעורבות							
ברק	1920.97	1885.40	+6.52	+0.35	-0.61	+3.31	+0.46
מעיין	1002.10	994.02	+1.37	+0.14	-0.18	-2.12	-0.30
עמדה כוללת	164.96	164.32	+0.36	+0.22	+0.57	+3.23	+0.45
פיא	5683.96	5579.64	+14.12	+0.25	-0.40	+2.98	+0.42
פסגות יציבה	410.00	407.55	+2.17	+0.54	-0.89	+2.14	+0.30
פסגות משולבת	450.36	442.21	+1.69	+0.38	+0.27	+6.48	+0.90
צופית	527.74	518.03	+1.21	+0.23	+0.10	+2.24	+0.32
תפרין ל.ק.9	69.66	68.36	+0.52	+0.77	-0.71	-0.60	-0.08
מדד ומניות							
אורן	2952.75	2934.23	+4.85	+0.17	+0.34	+3.16	+0.44
ברוש	2338.76	2295.29	+7.80	+0.34	-0.18	+4.15	+0.58
תאנה	1866.53	1846.71	+6.04	+0.58	-1.55	+1.26	+0.18
אג"ח קונצרני							
אגס	328.27	322.29	+0.45	+0.14	-0.32	+4.72	+0.66
אודיסיה אג"ח	133.92	131.42	+0.28	+0.21	-2.31	-0.06	-0.01
אייל אגח חברות*	100.99	100.38	+0.18	+0.18	-1.69	+0.63	+0.09
אביזים	90.87	90.09	+0.25	+0.28	-0.79	-0.29	-0.04
אליסט חברות	204.87	200.98	+0.74	+0.37	-1.31	+1.11	+0.16
אפסילון אגח חברו	90.11	89.02	+0.04	+0.04	-2.67	-10.57	-1.58
המרה	838.27	828.94	+1.54	+0.19	-1.44	-0.56	-0.08
זלד אבלגון אג"ח סיכון*	96.28	95.73	+0.02	+0.02	-3.67	-4.01	-0.58
כללי אגח ח	149.83	148.62	-0.21	-0.14	-0.11	+5.23	+0.73
מיטב אגח הפרה/חברות	103.49	102.77	+0.42	+0.41	-0.99	+3.03	+0.42
מנורה אג"ח להמרה	96.59	95.76	+0.23	+0.24	-2.37	-0.11	-0.02
מרווח	449.63	445.81	+0.79	+0.18	-0.61	+1.03	+0.15
נשואה אג"ח חברות	122.07	121.33	+0.14	+0.12	-2.36	-0.87	-0.12
עמדה קנהב	73.48	73.03	+0.14	+0.19	-2.30	-3.87	-0.56
פיא אור	788.39	783.55	+2.98	+0.38	-0.60	+3.07	+0.43
פיא תנופה	280.46	275.24	+0.24	+0.09	-0.57	+0.11	+0.01
קשת	315.10	309.25	+0.95	+0.31	-1.04	+0.17	+0.02
שלדג	171.64	169.10	+0.31	+0.18	-1.53	-2.14	-0.31
אג"ח							
אורדין שקלה	105.69	105.22	+0.18	+0.17	+0.64	+2.90	+0.41
איתן	247.48	242.81	+0.70	+0.29	+0.66	+4.40	+0.61
אפיקים אג"ח	202.42	199.76	+0.19	+0.10	-1.61	+4.42	+0.62
אורנג	730.74	726.24	+1.76	+0.24	-1.69	-0.32	-0.05
בונד	131.95	130.19	+0.42	+0.32	-1.42	-0.27	-0.04
בטוחה אג"ח	2188.70	2159.19	+4.56	+0.21	-2.15	-0.91	-0.13
בלוך-רוטשטיין אג"ח	112.21	110.61	+0.12	+0.11	+0.14	+6.42	+0.89
גיא	476.65	470.21	+1.41	+0.30	-0.52	+3.17	+0.44
הילה	398.43	396.84	+0.22	+0.06	+0.87	+5.23	+0.73
הראשון לביא	163.04	160.81	+0.16	+0.10	-0.26	-1.63	-0.23
הלמיש	222.97	220.48	+0.45	+0.20	-1.10	-6.88	-1.01
יעד	196.45	194.76	+0.27	+0.14	+0.12	+3.67	+0.51
לימודן אג"ח	116.42	113.98	+0.81	+0.71	-1.50	-1.94	-0.28
עמיגל אג"ח	95.26	94.50	–	–	-0.92	+1.03	+0.15
פיא אופיר	432.20	429.69	+0.44	+0.10	+0.62	+4.30	+0.60
פיא יזמה	169.37	166.27	+0.28	+0.17	+0.24	+1.53	+0.22
פיא ספיר	1030.92	1012.01	+1.81	+0.18	+0.01	-2.36	-0.34
פיל	206.80	204.78	+0.51	+0.25	-1.16	-1.33	-0.19
צוק	256.85	255.57	+0.39	+0.15	-0.35	-1.68	-0.24
ציון משאבים אגח ומקם	1419.53	1408.37	+3.43	+0.24	-1.51	–	–
קפיטל אג"ח	108.97	108.14	-0.12	+0.11	+1.49	+8.64	+1.19
שחר	171.59	168.42	+0.23	+0.14	+0.53	+4.77	+0.66
שקולה	115.67	114.93	+0.07	+0.06	+1.03	+8.59	+1.18
תשואות-חן	105.77	104.94	+0.03	+0.03	-2.76	–	–
מדד ומט"ח							
אורזון	155.40	152.56	+0.11	+0.07	+0.03	-1.54	-0.22
אלה	1562.55	1533.99	+1.54	+0.10	-1.09	+1.42	+0.20
אשל	551.14	540.91	+1.00	+0.19	+0.14	+3.78	+0.53
גורן	522.29	512.44	+1.19	+0.23	+0.41	+3.77	+0.53
דוברת שדם אג"ח	113.48	111.56	+0.45	+0.41	-2.65	+2.52	+0.35
מבטח	417.70	414.31	+0.56	+0.14	+0.83	+4.97	+0.69
מימד	326.18	323.50	+0.34	+0.11	+0.42	+4.57	+0.64
מלכית	221.51	219.03	+0.37	+0.17	+0.32	+5.86	+0.81
קרמון	145.35	142.70	+0.23	+0.16	-0.86	-3.89	-0.56
פיא גביש	4854.17	4764.86	+8.66	+0.18	+0.01	+3.07	+0.43
פיא סגולה	250.91	246.26	-0.13	-0.05	-0.24	-1.93	-0.28
פסגות כל חודש	102.27	100.44	+0.05	+0.05	-0.04	-0.74	-0.11
שקד	241.81	237.43	+0.25	+0.11	-0.57	-3.48	-0.50
75% אג"ח מדינה							
אגמ	841.21	825.80	+0.25	+0.03	+0.91	+5.75	+0.80
אוצר אג"ח מדינה	114.82	112.69	+0.19	+0.17	+0.92	+5.17	+0.72
אחריות אג' מד'	316.50	312.38	+0.42	+0.13	+0.54	+3.89	+0.54
אלמוג	300.48	294.87	+0.25	+0.08	-1.18	-5.81	-0.85
אליסט אג"ח	301.32	297.17	+0.55	+0.19	-0.08	+2.35	+0.33
אפסילון אג"ח	140.83	139.19	+0.02	+0.01	-0.79	-1.76	-0.25
בטוחה אג"ח מדינה	1752.63	1728.94	+1.30	+0.08	+0.63	+3.86	+0.54
גבע	307.49	303.38	+0.71	+0.23	+0.19	+2.28	+0.32
דוכס	179.14	177.17	+0.27	+0.15	+0.92	+4.99	+0.69
דותן	907.20	891.45	+0.79	+0.09	+1.53	+12.45	+1.68
הזק אג"ח מדינה	107.16	105.29	+0.04	+0.04	-1.34	-5.14	-0.75
זוהר	369.29	364.32	+0.63	+0.17	+0.51	+4.61	+0.64
זיו	450.49	444.36	+0.87	+0.20	+0.49	+3.48	+0.49
י.ג.ב אג"ח מדינה	107.78	105.94	+0.33	+0.31	+1.20	+3.51	+0.49
יובל	538.79	536.64	+0.82	+0.15	+0.82	+4.58	+0.64
יערה	435.92	434.25	+0.27	+0.06	+0.98	+5.48	+0.76
כללי אג"ח מדינה	363.81	357.36	+0.56	+0.16	+0.72	+6.53	+0.90
לשם	1111.95	1099.49	+1.89	+0.17	+0.91	+3.86	+0.54
מבטח	1260.68	1250.40	+2.07	+0.17	+0.72	+4.15	+0.58
מיטב אג"ח	3591.94	3561.32	+5.17	+0.15	+0.18	+3.27	+0.46
מרום	4492.26	4454.87	+6.32	+0.14	+0.67	+4.02	+0.56
מרכזית אג"ח מדינה	101.16	100.45	+0.29	+0.29	+1.59	+4.74	+0.66
נשואה אג"ח מדינה	1003.59	997.61	+0.95	+0.10	+0.18	+4.83	+0.67
סיגמא אג"ח מדינה*	106.73	105.37	+0.25	+0.24	+0.66	+5.64	+0.78
סלע	1038.28	1029.45	+1.54	+0.15	+0.69	+3.89	+0.54
סנונית	490.07	484.69	+0.64	+0.13	+1.14	+5.60	+0.78
פסגות אג"ח מדינה	110.79	110.40	+0.16	+0.15	+0.38	+4.15	+0.58
עמדה אג"ח מדינה	888.68	881.09	+1.85	+0.21	+0.46	+1.81	+0.26
עפרוני	428.69	420.80	+0.52	+0.12	+0.01	+1.40	+0.20
פיא צמיד	3407.39	3344.58	+2.79	+0.08	+0.32	+3.24	+0.45
פיא שפע	192.91	191.22	+0.21	+0.11	+0.79	+2.64	+0.37
פיא תרשיש	144.44	141.80	+0.20	+0.14	-0.67	-3.81	-0.55
פסגות מדד	404.35	396.91	+0.67	+0.17	+0.66	+5.22	+0.73
פסגות מלכ"ד	330.73	327.89	+0.51	+0.16	+0.59	+2.68	+0.38
פסגות תאגידים	394.48	387.36	+0.44	+0.11	+0.43	+5.29	+0.74
צמיחה אג' מד'	1477.56	1458.47	+3.46	+0.24	-0.25	+3.37	+0.47
שביט	522.51	512.78	+0.95	+0.19	+1.06	+4.97	+0.69
שחף	146.10	145.58	+0.26	+0.18	-0.23	-2.58	-0.37
תפוח	789.34	774.85	+0.79	+0.10	+0.26	+2.58	+0.36
תמוז	528.78	525.85	+0.25	+0.05	+0.35	+3.85	+0.54
שיקלית							
אליסט כספים	109.03	108.73	+0.02	+0.02	+1.32	+8.72	+1.20
תיק	409.64	409.64	+0.06	+0.01	+1.33	+8.78	+1.20
כללי זמינה	120.93	120.93	+0.01	+0.01	+1.48	+11.40	+1.55
להק יסעור	126.59	126.27	+0.09	+0.07	+1.27	+9.19	+1.26
סימודן דיבידנד*	100.83	100.83	–	–	+1.08	+1.08	+0.15
פיא חליפין	364.31	363.41	+0.27	+0.07	+1.23	+9.18	+1.25
פסגות כל רגע	155.90	155.51	+0.03	+0.02	+1.38	+9.21	+1.26

שערי המניות ליום 31.7.95

המניה	שער בנקודות		שינוי בבוקר	שינוי ב-%	מחזור באלפי $ ת.ב.	מחזור בש"ח ע.ב.	ה/ב בש"ח ע.ב.
א							
אודיה	3067	בה	+15.0	+0.5	0.5	52	+66
אביב	184						
אביב אג"ח	106				0.2	246	-246
אבן	904		-5.0	-0.5	7.5	21000	-21000
אבן אג"ח 1	209		-5.0	-0.5	10.9	3600	-3619
אבנר 1	3.3	בה					
אברבנך	665				5.4	489294	-139989
אברבנך אופ 1	1.6			+2.5	14.6	6550	+8299
אבות	455		+5.0	+1.0	0.3	63904	+955273
אבות אג"ח א	102				33.2	21812	+21810
אגיס אופ 3	364		-8.0	-2.2	20.1	58828	+1172
אגיס אופ'	950				2.4	1990	-5663
אגיס	431	בה	-3.0	-0.7	3.7	1174	-224
אגיס אופ א	1	בה			12.2	8466	-7645
אגרי	120.5						-21100
אדאקום 1	36.5				12.8	31660	
אדאקום אופ 2	13.8	הפסקת מסחר					
אדגר 1	136.5	הפסקת מסחר					
אדגר אג"ח 2	135		-0.5	-0.5	21.6	47229	-4968
אדגר אלבני	108.5	בה	+5.5	[illegible]	1.1	2492	+181500
אדגר אלבני אופ א'	4				0.9	69589	-69589
אדמים 1	230		+3.0	+1.3	56		+1684
אדלד 1	185				2.5	4031	-2531
אדלד אופ' 1	75		+2.0	+3.0	1.3	5000	+11398
אדנים 0.1	354111		-887.0	-0.2	3.6	3	-17
אדשה	286		-3.0	-1.0			-1075
אדשה אופ' 1	70		+3.5	[illegible]	0.5	2174	+7358
אוגד	262				2.6	3000	-3000
אוהד	144167		+1780.0	+1.3	2.9	6	+20
אונדרגין שוקי הון	295						
אוליבקי	501						
אוליבקי אופ' 1	17		-3.0	-15.0	1.1	627	-627
אומניקס	245				0.2	3803	-5247
אוניברסל 1	312		+2.0	+0.5	5.4	6635	+5406
אוניקורל	449		+11.0	+2.5	2.7	2588	+8000
אוניקורל אופ 1	26.7				0.6	371	+1629
אופיק א 10	5032				1.3	15000	+7171
אוסיף אג"ח א	123.5				33.7	81623	
אוסיף אג"ח ב	147.5	בה			15.3	31000	-500
אוסיף אופ' 1	2134				7.2	1009	-1624
אופטימה	145.5		-0.5	-0.5	2.0	4000	-4000
אופיס 1	620		+8.0	+1.3	3.6	1754	+989
אופיר 1	357				23.7	19850	+404
אופנהיימר	218		-24.0	-9.7		2	-2002
אוקטובה	1662	בה			0.8	141	+9
אוקי דוק	2018	בה	-158.0	-7.2	0.3	46	-282
אוקיאנה	100	בה	-1.0	-1.0	1.3	3784	-17658
אורביט 1	323				5.6	5191	-5191
אורדע פרי	1683		+29.0	+1.8	2.3	405	+2175
אורדע פרי אגח 1	131		+1.5	+1.0	0.2	379	+129621
אורווית	297				5.7	5720	-2635
אורווית אגח א	89.5						
אורטל	773		+47.0	[illegible]	14.8	5725	+15924
אורטל אופ 1	14.4			-0.2		56	-1901
אוריאלי	388		+11.0	+3.0	16.8	12975	+27195
אוריאלי אופ'	27.7		+4.7	[illegible]	3.6	39000	+97854
אורליס	434		+15.0	+3.5	59.8	41172	+145253
אורמת אג"ח ד	95.5				11.9	37150	-37150
אורמת אופ' 5	363				6.6	5415	-2797
אורמים	4014		-20.0	-0.5			-120
אורמים אופ' ס	1462		+56.0	+4.0	30.4	6216	+23534
איתמר	417						
אזמור	512					17	-17
אי.סי.אקס	295	בה	+17.0	[illegible]	1.9	1928	+5030
אי.סי.אקס. אג"ח	108.5				1.1	3000	-3000
אי.סי.אקס. אופ' 1	8					18	-18
איאקאר	659		+25.0	+4.0	2.1	958	+4042
איונגו אג"ח ב'	387	הפסקת מסחר					
איי.אי.אס	301		+7.0	+2.3	89.7	89097	+101797
איכות	366	בה			2.1	1680	-188
איכות אופ' 1	1	הפסקת מסחר					
אילן בטון	505		+10.0	+2.0	3.3	1940	+4280
אילן בת	436		+1.0	+0.3	7.1	4880	+2050
אילן בת אג"ח	98.5			-0.2	6.4	20000	-26412
אימקו 1	478	בה	+8.0	+1.8	7.0	4381	+14919
אינטר-גמא 1	2876		+124.0	+4.5	19.5	2022	+3875
אינטר-גמא 5	2820		-7.0	-0.2	7.1	750	-300
איסודוקסמא	1036		+20.0	+2.0	1.3	364	+960
איסודוקסמא אופ 1	55		+1.5	[illegible]	0.3	1835	+10057
איתים	165.5		-8.5	-5.0	1.3	2409	-9638
איתן ביטוח	331						
איתן ביטוח אג"ח א	204		+1.0	+0.5			+8000
אל איי אס	317		+4.0	+1.3			+1280
אל איי אס אגח	28.4						
אל קית	480		-7.0	-1.5	24.1	15000	-20000
אל קית אג"ח א	117.5				4.3	10804	+15500
אלביט אופ' 1	9446				2.2	70	-12
אלבן	209						
אלבן אג"ח א'	73.5						
אלבן אופ' 1	1	בה			2.6	10503	-10500
אלדן 1 ש'	4164		+82.0	+2.0			-63782
אלדן-סק	46.6						+1400
אלה	313						-52
אלה אגח א'	102.5		+1.0	+0.5	0.2	180	+189
אלובניד	239	בה	+5.0	+2.0	5.5	6898	+44602
אלומית 1	10701		-191.0	-1.7	5.4	152	-152
אלוני 1	261				8.4	9661	+4662
אלוני אופ' 2	90				3.4	11412	+11410
אלוני חץ	74.5	בה			2.5	10000	-499
אלוני חץ אג"ח א	106				16.3	46000	-46000
אלייאנס	1167	בה	+34.0	+3.0	9.5	2427	+4683
אליעד תקשורת 77	375				2.5	2000	+1504
אליאסף	327		+6.0	+2.0	1.6	1500	+8500
אלעד 1	110		+1.0	+1.0	22.1	60000	+37236
אלעד אג"ח ב	94.5			-0.2		1	-33981
אלעד אגח א	130.5		-1.5	-1.0	1.1	2500	-14376
אלעד אופ' 3	34.5						
אלקו גזית אג"ח 2	766		+130.0	[illegible]	11.7	101432	-91268
אלקו תעשיות	6030				38.5	15031	+90263
אלקטרה 1	8040		+60.0	+0.8	26.6	1320	+80
אלקטרה אגח 4	279		+3.0	+1.0	61.1	2270	+3021
אלקטרה צריכה	2770		+68.0	+2.5	54.0	57839	+46503
אלקטרוניקס לוין	691				62.6	6750	+19285
אלרוב	1548				2.1	896	-896
אלדן אופ' 2	4098		-171.0	-4.0	111.8	21581	-12381
אלדן 1 ש'	3736		+73.0	+2.0	7.2	524	-1726
אמאיל	584				27.8	2221	+10434
אמביק	419		+27.0	[illegible]			
אמנת	977		-2.0	-0.2	1.3	950	+1300
אמנת אופ 1	501		-1.0	-0.1	11.5	3531	-2373
אמפא השק' 0.5	96323				1.6	945	-2520
אמת מיחשוב	599		+9.0	+1.5	1.9	6	-9
אנאבקי	498				4.4	2172	+18192
אנגל שלמה	8349				4.5	2678	-2209
אנגל בנייה	531		+24.0	+4.8	2.0	72	-101
אנגל בנייה אג"ח א'	126.5				2.9	1616	+3915
אנגל מסחר	172		+1.0	+0.5			
אנגל מסחר אג"ח	95.5		-1.0	-1.0	5.8	10000	+8065
אנגל מסחר אג"ח ב'	62			-1.0	4.8	15060	-53162
אנגל מסחר אופ' 2	44.6	בה	-0.2	-0.5	9.3	44810	-44808
אנליסט	644		+3.0	+0.5	0.4	2461	-3919
אסטיני	831		+12.0	+1.5	40.6	18857	+14143
אסטיני אג"ח	68.5			+0.3	18.1	6500	+6300
אסטיני אופ 1	1	הפסקת מסחר			6.9	30000	+60000
אספיר	1992	לא נסחר					
אפאר 1	424	הפסקת מסחר					
אפאר אג"ח א	112.5	הפסקת מסחר					
אפליקום	624						
אפליקום אופ 1	45.6		+6.6		9.9	4741	+2971
אפק	260			[illegible]	1.2	8065	+8084
אפריקה אג"ח 7	446	בה	+3.0	+0.8	0.8	930	-930
אפריקה אופ' 7	59435		-600.0	-1.0	6.0	4000	+19600
אקספרא	364		+7.0	+2.0	36.8	185	-275
אקסלנס	1171				4.0	3242	+7442
אקרשטיין 1	1236	בה	+59.0	[illegible]	3.1	800	-800
אקרשטיין 5	1099		+55.0	[illegible]	16.3	3950	+13866
אקסטרה תעש אגח ב	121.5	בה	+4.0	+3.3	23.4	6372	+40253
אר אס אל	480		+9.0	+2.0	3.7	9143	+512827
ארגמן 0.8	380		-12.0	-3.0	7.8	4857	+10143
ארודיסי	760				1.0	806	-6578
ארודיסי אג"ח א	103		+1.0	+1.0	2.5	1000	
ארודיסי אופ 1	44.9					18	+99982
ארזים 1	211					1	-1
ארזים אג"ח 1	175	בה			1.3	1800	
אריה 1	273	בה	+18.0	[illegible]	4.5	7680	-2682
אריה אג"ח 1	50				20.7	22700	+9240
ארלדן	1280		+19.0	+1.5	2.7	16163	
ארבל	176		+6.0	+3.5	45.7	10667	+10200
אשד רובי 0.5	446				11.8	20000	+53000
אשדוד נכסי	413		+5.0	+1.3	0.2	115	-115
אשדוד נכסי אג"ח	122		+0.5	+0.3	6.7	4836	+17500
אשדוד תעש'	620		+3.0	+0.5	33.9	83000	+88000
אשדוד תעש' אג"ח	132.5		+0.5	+0.5	7.6	3669	+6331
אשלד	402				4.2	9500	+390500
אשלד אג"ח א	92.5		-2.5	-2.7	1.5	1110	-710
אשפוה 1	168				1.1	3627	-329154
					1.8	3236	-3136
ב							
באמל	405	בה	-45.0	-10.0			-1142
בדש	203	בה	+3.0	+1.3	3.6	5244	+2360
בדש אג"ח א	73		+0.5	+0.5	0.9	3600	+1760
בורס אופ	4.5		+4.5	+1.0			+7780
בולוס	176.5		+4.5	+2.5	19.6	33114	+38085
בולוס אג"ח	201		+4.0	+2.0			+1057
בולוס-גד	264		-1.0	-0.2	4.4	5000	-750
בולוס-גד אג"ח א'	68.5				4.6	20000	-12000
בוהרוד	270	בה	-15.0	-5.2	7.4	8230	-9202
בוגנר אופ	7.6			+0.5			+8534
בוני תיכון	584		+28.0	[illegible]	2.5	1257	+2254
בוני תיכון אופ' 1	38		-7.0	-15.5	0.4	3334	-7812
בזק אופ' ב	208		+1.0	+0.3	46.4	66721	+66449
בילד	455						
בילד אג"ח	104						
ביטופ	533	בה	-59.0	-10.0			
ביטופ אופ 1	35.9		+0.9	+2.5		80	-1616
בינלאומי משכנתאות	43825		+1887.0	+4.5	26.5	181	+2930
בירד	195.5		+9.5	[illegible]			+579
בירד אופ' 1	25		-11.0	-30.5	0.9	10333	+3900
בירנון	169		-1.0	-0.5	5.4	9500	-37500
בירנון אופ' 1	7.2		+0.7	[illegible]		1	-11780
בית הזהב 1	284						+5549
בית הזהב אג"ח 1	195.5		+0.5	+0.3			
בלמון 1	526		-8.0	-1.5	5.7	3250	+100000
בלמון אופ'	207		+4.0	+2.0	0.9	1224	-5487
בלנדיין	1238				1.0	236	+1762
בלנדיין אג"ח א'	87		+1.0	+1.0	12.5	43000	-156
בלנדיין אופ' 2	583				4.9	2499	+197001
בלנדן	1130				2.9	777	+5457
בנטסקי	184.5	בה	+7.5	+4.3	1.6	2627	-283
בנטסקי אג"ח א	104.5		+1.0	+1.0	7.0	20000	+13069
בן יקר גת 1	1709				10.9	1902	+30000
בן יקר גת אג"ח ב	37.2		-0.4	-1.0	1.9	15000	-302
בן יקר גת אג"ח א	82		-1.5	-2.0	0.1	302	-66238
בן יקר גת אופ' 1	309		-16.0	-5.0	1.4	1320	-101698
בן יקר גת אופ' 2	410						-762
בזין ב 5	49280	בה	-498.0	-1.0	2.1	13	-13
בר	200				4.4	6500	+4420
בר אג"ח א	75		+2.0	+2.5	7.8	31000	+62500
בר סול	42.3		-0.9	-2.0	0.4	3000	-6904
ברוש 1	248		-3.0	-1.0			-2291
ברסל	180	בה	-6.5	-3.5	16.0	26510	-30551
ברסל אופ' 1	18.1						-132609
בריל	118		-11.5	-9.0	0.6	1461	-12039
ברן 1	2334		+17.0	+0.8	27.3	3500	+6169
ברנד	136		+7.0	[illegible]	0.9	2000	+39000
ברנד אופ 1	30.8		+4.0	[illegible]		7	+17163
ברנוביץ 1	781				1.8	668	-668
ברנוביץ אג"ח	122						
ברעד	195						
ברקן	654		+19.0	+3.0	3.6	1645	+738
ג							
גב-ים 0.1	31767		+315.0	+1.0	83.4	785	+1001
גב-ים 0.5	30033	בה	+444.0	+1.5	26.7	266	+1359
גב-ים אג"ח 1	170.5		+1.0	+0.5	11.0	19316	+139684
גבעד ספורט	179.5		-15.5	-8.0	4.5	7494	-11494
גבעות	2.3	קו	+0.2	[illegible]			+578677
גולד בונד	1719		+4.0	+0.3	2.9	500	+402
גולן	750		+7.0	+1.0	19.3	7702	+8567
גולקס	162.5	קו	+15.0	[illegible]			+19117
גזית	436	בה	-2.0	-0.5	10.9	7500	-6129
גזית אג"ח א'	284		+1.0	+0.3	14.0	14771	+20229
גזית אג"ח ב'	112		+1.0	+1.0	1.9	5000	+70000
גזית אג"ח ג'	79.5				6.8	25732	+4268
גזית אופ' 1	239		-3.0	-1.2			-1763
גזית אופ' 4	111.5						
גיבור סבר	360		+7.0	+2.0	4.6	3810	+7665
גיבור סבר אגח 1	94.5		+1.0	+1.0	36.0	113893	+163757
גיבור סבר אופ' 2	109.5						
גליל שדה	282						
גילוקו	489		+12.0	+2.5	6.5	3993	+33597
גילוקו אופ'	85				1.8	6341	-6341
גלבוע קו	159				0.2	440	-560
גלקום	135		-3.0	-2.2	1.0	2174	-22706
גלדן 1	815		+8.0	+1.0	3.2	1168	+11883
גמא	427		+15.0	+3.8	1.0	707	+787
גמא אופ 1	1	הפסקת מסחר					
גמאמדוויק	749		-8.0	-1.0	2.2	877	-4865
גמביט	106		+0.5	+0.5	2.4	6756	+8261
גן שמואל	427	בה	+29.0	[illegible]	4.2	2913	+5966
גן שמואל אופ 2	10.5		-0.6	-5.0	0.5	15063	-5492
גרופית	298		-8.0	-2.7	20.8	20874	-27192
גרין	289	בה	-5.0	-1.7	3.1	3216	-2784
גרניבת	372				0.6	500	
גרניה אגח 1	108.5				2.8	7828	-16290
גרניה אופ' 2	81				8.2	30345	+25532
ד							
דובק מבכר מ	13969		+633.0	+4.8	7.0	150	+113
דובק מבכר ש	13159		+33.0	+0.3	9.7	220	+21
דוברת שרם	536		+13.0	+2.5	8.2	4557	+17439
דוברת שרם אגח א'	89.5			+0.3	16.6	55508	+44798
דוברת שרם אופ 2	1.2					8591	-8591
דוברת שרם אגח 3	265	בה			0.7	767	-182
דולב	107				1.8	5064	-5064
דולב אג"ח א'	98				5.8	17620	-8120
דוסיקאר	453		+7.0	+1.5	19.6	12908	+16000
דוסיקאר אג"ח א	108				5.0	13948	
דוניק	349		-37.0	-9.5	0.9	801	-802
דוראה	83		-1.0	-1.0	2.2	7786	-57038
דורי הנדסה	224		-2.0	-1.0	7.3	9749	-9749
דורי הנדסה אג"ח א	76		-1.0	-1.0	36.7	144425	-164425
דורי הנדסה אופ 1	1	הפסקת מסחר					
דיגה 1	963						
די קי אל	692				0.7	230	-230
דיג	428		+3.0	+0.5	9.9	4258	+6742
דיגל תכשיטים	145	בה	+16.0	+4.0	10.0	7000	+7268
דיסקונט משכ'	17604				0.1	255	+255
דלק הפקות 1	2.9		+303.0	+1.8	48.8	828	+3599
דלק ח. נפט 1	2460		-0.1	-5.0	8.9	913962	-3605396
דלק מערכות	166		+203.0	[illegible]			+340
דלק קידוחים	3.8	בה	+10.0	[illegible]	2.4	4340	+60500
דלתא-גליל 1	1549	בה			4.3	337442	+32293
דלתא-גליל 3	1517				18.1	3500	-3822
דן	1609				2.6	505	-103
דן רכב	291		+35.0	+2.3	20.5	3815	+7990
דן רכב אג"ח א	114		-1.0	-0.5	3.1	3192	-1692
דנאל	1394				15.2	39790	-145285
דנאל גרוס	51				4.7	1000	-996
דנאל גרוס אג"ח 2	50	קו	-3.0	-6.0	2.1	12172	-10231
דנאל גרוס אג"ח א'	53		+4.5	[illegible]			+490000
דנובאר 1	2807		-0.5	-1.2			-20000
דנובאר אג"ח	214		-28.0	-1.0	7.0	745	-370
דנובאר אג"ח ב	124.5		+1.0	+1.0	0.5	650	+20000
דנובאר סבר	2734		+1.0	+1.0	29.2	70000	+100000
דנובאר סבר אג"ח	105.5						
דנובאר משאבים	5033				0.7	2000	-2000
דרוד	153		-25.0	-0.5	51.5	3117	-3117
דרלי 1	788		+2.5	+1.5	0.5	1000	+9666
דקלי 1	1229					1	+43
דקנו אג"ח	162		+12.0	+1.0	2.1	500	+2300
דקנו אג"ח 2	95.5		+0.5	+0.3	16.6	30530	+28780
דשטיי	1139			+0.3	15.5	48344	+46656
דסידן	354				0.6	132	-132
דסידן אופ 2	217						
דפוקו 1	1734		+3.0	+1.3	1.5	2000	+3515
דפוקו אג"ח 1	183.5		-31.0	-1.7	1.0	175	-1992
דרבן	1815				21.3	34758	
דרבן אג"ח א	126.5		+86.0	[illegible]	61.7	10159	+110973
דרוה איזני	232		+3.5	+2.8	0.7	1654	+10000
דרגון	157.5	בה	-26.0	-10.0	4.1	5296	-20608
דרעד 0.1	156.5	בה			5.3	9980	-13012
דקסוב 0.1	949	בה			2.4	4503	+1754
דקסוב 0.5	874	בה	-105.0	-10.0	3.8	1194	-2700
דקסוב אופ' 1	191		-94.0	-9.7	4.3	1424	-2125
			+0.5	+0.3	0.1	204	+323
ה							
הד ארצי	518		-6.0	-1.5	1.8	1050	-1050
הד ארצי אופ' 1	1	בה	-8.0	-88.8			-67895
הדר 1	666		-5.0	-0.7	3.5	1547	-6922
הדר 5	622		-2.0	-0.2	4.7	2258	-3177
הכשרה ביטוח	164.5		-1.0	-0.5	11.9	21684	-14684
הכשרה ביטוח אגח א	78		-0.5	-0.5	5.2	20000	-40000
הכשרת הישוב אגח 1	10.4		+2.4	[illegible]	0.1	2176	+2740
הכשרת הישוב אגח 6	192		+6.0	+1.0	35.5	55263	+124263
הסלע	743	בה	+68.0	[illegible]	6.0	2426	+3497
המשמר-הראל 1	1473		+43.0	+3.0	49.3	10000	+10998
המשמר-הראל 5	1385		+40.0	+3.0	44.4	9585	+8537
המשמר-הראל אגח	216		+12.0	[illegible]			+108000
ו							
ולפסון 0.1	67658		+835.0	+1.3	3.4	15	+38
וולקן	198		-6.0	-3.0			-8038
וולקן אג"ח 1	163		+1.0	+0.8	3.0	5500	+174500
וידאומדיקס	92.5	הפסקת מסחר					
וידאומדיקס אופ 1	2.8	הפסקת מסחר					
ויטלנו 1	375	בה	-25.0	-6.2	1.8	1417	-1083
ויטלנו אג"ח א	80				5.4	20000	
ויטלנו אופ א	2.2					58	+58
ווילאר	703		-14.0	-2.0			-5562
ווילאר אג"ח	106.5				49.9	139789	
ווילי-פוד	489				9.2	5599	+201
ווליבר	89.5				2.1	6844	-2976
ווליבר אג"ח	60				4.0	20000	
ולפמן תעש 1	572		+30.0	[illegible]	13.4	6997	+17993
ולפמן תעש 5	519		+15.0	+3.0	9.0	5182	+11333
ורדינון 1	17201				5.9	103	
ורדינון אג"ח אופ'	111.5		+1.0	+1.0	0.7	1837	+82663
ורדינון אגח א	124				4.2	10000	+10000
ז							
ורדימון אופ' 3	6562		-66.0	-1.0	1.5	70	-242
זיכרי	250	בה	+16.0	[illegible]	2.1	2500	+30290
זהר העשי 1	388						
זקוו	162		+1.5	+1.0			+3000
זיו	363						
זיקה 1	1713				5.8	4799	
זיקה 5	1586				5.7	1000	
זיקית 1	3540		+18.0	+0.5	0.2	36	-164
זיקית 5	3425		-52.0	-1.5		1	+999
זלד אבלגון	831		-11.0	-1.2	0.5	47	-47
זלד אבלגון אגח ב	96		+0.5	+0.8	3.2	1163	-1163
זלד אג"ח א	107		+0.5	+0.5	12.9	40000	+100000
זלד אופ'	1	הפסקת מסחר			0.9	3627	+17373
זגלגל 1	220	בה	-24.0	-10.0			-221985
זוס	360	בה	+15.0	+4.3	11.1	9250	+7000
זוז	161.5		-4.5	-2.7	3.7	6906	-11880
זוז אופ 1	7.1						
ח							
ח אלקטרוניקה	269		+7.0	+2.5	5.4	6000	+5410
ח אלקטרוניקה אופ	47.9		-0.1	-0.2	0.2	1500	-13443
חבס	2804	בה	-312.0	-10.0			-448
חבס אג"ח 1	81.5		-1.0	-1.2	35.5	130000	-322251
חגיי 1	354	בה	+11.0	+3.3	2.6	2205	+2453
חגיי אג"ח א	136.5					22	
חגיי אג"ח ב	97		-3.0	-3.0	0.7	2000	-160030
חגיי אופ' 1	55				3.5	18926	-13726
חד מוכנת	449				37.4	24901	-24269
חוף האלמוג 0.1	1459				1.7	351	-351
חופית	241		+13.0	[illegible]	41.2	51128	+177904
חיון	96.5				0.7	2000	
חירון 1	9743		+168.0	+1.8	1.2	38	+38
חירון 5	8518		+84.0	+1.0	8.3	291	+830
חל שירותים	2789				14.5	1550	+100
חל שירותים אגח	132				4.2	9591	
חל שירותים אגח 2	128						
חל שירותים אגח 3	108.5				0.4	1000	-1000
חמישה יוד 1	401				7.1	5276	+801
חמישה יוד אג"ח 2	80				10.1	37813	-7813
חגל אופ' ה	1.8	בה		+0.8	3.1	519814	+506037
חסון	300				1.8	1813	-3264
חסין אש	1188				10.6	2658	-1358
ט							
טובאוס	402	בה	-8.0	-2.0	2.7	1998	-2043
טוסטמר	453		+9.0	+2.0	4.0	2625	+3237
טוסטמר אופ 1	25.6		-0.5	-2.0	0.2	1982	-1982
טופלין 1	342	בה			12.1	10604	+7626
טופלין אג"ח א	93		+1.0	+1.0			+25000
טופר	97		-0.5	-0.5	0.5	1516	-1516
טופר אג"ח 1	45.1		-0.1	-0.2	6.6	43600	-38797
טופר אופ 2	32.1	בה			0.5	5000	+1211
טיב	588				3.1	1593	-1593
טיבון ויל אחזק'	207		-2.0	-1.0	1.1	1525	-5057
טכנו	905		+2.0	+0.3	33.3	11007	+7976
טכנו אופ 1	81				0.9	3362	-2716
טכנופלסט	914				10.2	3339	-2339
טכנופלסט אופ 2	447						
טל כבלים	270	חב			14.9	16453	-7686
טל כבלים אגח א	54.5		+1.0	+2.0	4.2	23000	+62000
טל כבלים אופ 2	90		+4.5	[illegible]	0.1	401	+6378
טלדור	615		+9.0	+1.5	18.9	9175	+7548
טלדור אופ' 1	52.5	הפסקת מסחר					
טלסיס	1230		+15.0	+1.3	21.0	5099	+10025
טמבור	758		+9.0	+1.3	34.2	13501	+19399
טגא	222		+6.0	+3.0		1	+2756
טפס ישראל	646		+19.0	+3.0	5.4	2500	+8528
טפחות מבוב 1	157850		+1563.0	+1.0	14.3	27	+76
טוחקדרו	259		+21.0	[illegible]			+2428
טרידאיגו	1342		-7.0	-0.5	0.2	45	-355
י							
יאוד	236				0.9	1096	+2771
ידע מחשבים	1088				54.6	15000	-13039
ידע מחשבים אופ 1	59			-0.2			-2152
ידפו	661				11.2	5060	+2360
ידפו אג"ח א'	112.5		+1.5	+1.3			+236000
ידפו אופ' 1	2		+0.1	[illegible]	0.9	136345	+204618
יהודה	586	בה	+50.0	[illegible]	6.1	3113	+15473
יואל אג"ח 1	159.5		-0.5	-0.2	0.2	337	-337
יואל אג"ח 1 א'	159		+1.5	+1.0	1.5	2720	+17280
יואל אופ' 3	13.1		-0.4	-3.0	2.4	55177	-7385
יובל הנדסה	122		+1.0	+1.0			+13912
יוגמה	1485		+135.0	[illegible]	4.6	926	+440
יוגה מלונות	526	בה	-19.0	-3.5	3.3	1880	-6624
יוגה מלונות אגח	102				1.7	5000	+6000
יוניבאר 1	1147					9	-9
יוניבאר 5	435				0.1	32	-32
יונידרם	357				2.7	2263	
יוניקום 1	112.5		-2.5	-2.2	1.8	4795	-6405
יוניקום 5	104.5	לא נסחר					
יוניקום אגח 1	143.5		+4.5	+3.3		5	+229405
יוסי פוזס	163.5		-5.0	-3.0	2.2	4000	-18617
ילד	521						
ים סוף	512				2.6	1501	+3036
ים תיכון	159.5	בה			1.7	3097	+3480
ים תיכון אג"ח	59.5		-0.5	-1.2	2.4	12000	-137709
יסקל	905				10.4	3448	-3443
יעד 1	520		+19.0	+3.8	6.1	3496	+18904
יעד אג"ח א'	118.5		+0.5	+0.5	23.8	60000	+440000
יעוד'א 1	1465	בה	-110.0	-7.0	0.7	150	-254
יעסוד 1	109.5				2.7	7156	
יעסוד אגח אר	52.5				70.3	400000	-183675
יעסוד אופ' 2	7						
יעקובינסקי	160.5		+1.5	+1.0			+5228
יפאורה	980		+14.0	+1.5	88.1	26884	+35407
יפאורה אג"ח	219		+4.0	+2.0	44.0	60000	+163500
יצוא אג"ח 4	214		+11.0	[illegible]	3.6	5000	+290850
ירדן א 0.1	519		+6.0	+1.3	3.3	1918	+1918
ירדן אג"ח 2	93.5		+0.5	+0.5	4.2	13300	+45000
ירדן אופ' 5	356	בה			0.6	491	+249
ירושלים	193		-4.0	-2.0	10.3	15994	-29350
ירושלים אג"ח 16	125				23.7	56563	
יש גד	62.5	לא נסחר					
ישפטק הון	130.5		-1.5	-1.2	1.3	2868	-3282
ישפרו 0.1	2993		+22.0	+0.8	23.8	2381	+6825
ישראלום 1	2820		+59.0	+3.0	54.1	8000	+8000
ישראלום אג"ח	217		+2.0	+0.8	1.5	2000	+13000
ישרס 1	4980				1.4	83	-83
ישרס 5	4681				1.6	100	-100
ישרס אג"ח א'	185.5		+1.0	+0.5			+50000
כ							
כבלי ציון 1	461		+5.0	+1.0	73.8	47857	+24876
כבלים אג"ח 1	134				22.5	50210	
כבלים אופ' 3	324		+9.0	+3.0	1.4	1269	+2258
כדורי	327		+4.0	+1.3			+1500
כדורי אופ 1	12		-4.0	-24.8	0.1	3161	-7502
כהן בני	154.5		+3.0	+2.0		1	+2275
כהן בני אופ' 1	1	הפסקת מסחר					
כהן ד.ם	390						
כהן ד.ם אופ	57		+3.0	[illegible]	1.3	1000	-657
כהן פיתוח 1	521		-13.0	-2.5	2.5	13068	+21000
כיס ניר	400		+13.0	+3.3	6.6	3795	-17460
כיתן אגח א	136		+0.5	+0.5	3.1	2282	+36718
כלל ישראל 50	7153		+157.0	+1.3	22.1	48510	+12990
כלל מחשי 1	9597		+280.0	+3.0			+280
כלל מחשי אג"ח 1	159				17.4	543	+305
כלל רשתות 0.1	34613		+926.0	+2.8	0.8	7	+107
כלל תעש' אגח 8	176.5		+1.0	+0.5	124.5	210767	+291499
כמיפל	460				7.4	4764	+946
כמיפל אופ 1	32.3		-1.7	-5.0	0.3	2410	-10358
כנפיים	1205				13.3	3298	+378
כנפיים אופ 1	43.5					22	-22
כנרת	248		-2.8	-1.0	4.2	5000	-15000
כנרת אופ' 1	29.9	הפסקת מסחר					
כפרית	1442		+42.0	+3.0	25.8	5352	+7940
כפרית אופ א	69		+9.0	[illegible]	0.8	3637	+20752
כץ אג"ח	41	בה	-2.5	-5.7	9.8	71280	-143002
כץ תעשיות	108	לא נסחר					
כרמל 1	600				2.7	1362	+3638
כרמל ס"ה 3	268		+3.0	+1.0			+2303
כתר מ"ר 1 ש"ח	511				0.3	185	-185
ל							
לאומי משכ	48464				7.9	49	
לאומי משכ אגח 154	112.5		-0.5	-0.5		2	-47984
לאומי משכ אופ' 1	15113		+720.0	[illegible]			+20
לבידי אשי	1680				3.3	579	+1799
לבידי אשי אגח 1	176		+4.5	+2.5			+35000
לבידי אשי אגח 2	121		-0.5	-0.5	11.3	27854	-82146
לבלב	1013		-3.0	-0.2	0.5	153	-153
לגו	359		+15.0	+4.5	2.6	2151	+3779
לגו אופ 1	55		+4.0	[illegible]	0.2	1005	+1005
לודזיה 0.1	1359		+59.0	+4.5			+155
לודזיה 0.4	1122		+11.0	+1.0	0.5	128	+472
לוטוהל	154	לא נסחר					
לוטוהל אופ' 1	3.3	לא נסחר					
לוחות הגליל	73	בה	-6.0	-7.5	0.7	2850	-5760
לוחות הגליל אג"ח	81.5		-0.5	-0.5	0.1	200	-5200
לוי	230				3.9	5000	-593
לוי אג"ח א	77.5			+0.3	6.3	24345	+75489
לוי אופ' 1	11.4		-0.1	-0.5		894	-1894
לוינשטיין	781	בה	-16.0	-2.0	2.2	828	-2535
לוטיר 1	2792	בה	-124.0	-4.2	6.3	678	-1238
לטניק מסחר	269		-3.0	-1.2		3	-6003
לטניק מסחר אג"ח א'	70.5						
לטניק תעש	203				5.2	7667	-3995
לטניק תעש אג"ח א	79.5			-0.2	2.7	18000	-90000
ליבר	594		-12.0	-2.0	10.0	5013	-9487
ליבר אופ' 1	18.4		+1.4	[illegible]	1.5	24650	+33345
ליגד	900		+2.0	+0.3	8.1	2675	+762
ליגד אג"ח 1	125.5	בה	-1.0	-0.7	1.7	4100	-4141
לידן 1	1522				10.1	1974	-1348
לידן אופ' 1	615		-9.0	-1.5	4.8	2346	-7274
לידר	525		-1.0	-0.2	5.4	3090	-723
לידר אופ ב	320		-20.0	-6.0	0.5	490	-361
לידר אופ ג'	1.4		-0.6	-30.0		394	-33817
ליורים	127.5				0.2	500	-500
ליטמן	1982		+180.0	[illegible]	10.2	1533	+3745
ליפסקי 1	2552		+50.0	+2.0	14.7	1718	+10969
ליפסקי אג"ח א	123.5		+1.5	+1.3	5.6	13426	+101574
ליפסקי אופ' 1	351		+17.0	[illegible]	5.5	4705	+6458
ליפסקי 5	130	בה	-0.5	-0.5	10.6	24381	-25918
לירון 1	1739		+4.0	+0.3	29.9	5132	+621
לירון אגח א'	97		+0.5	+0.5		15	+29985
לכיש 1	2435				0.3	36	-36
למונט	511		-5.0	-1.0	0.2	100	-1415
לפידות	129.5						
לפידות אופ 1	76	בה	+1.0	+1.0	22.8	52539	-61258
לפידות אג' 1	89.5				2.9	11296	+7870
לפידות יהש	6.7		-0.1	-1.0	6.0	20005	+19997
לפידות יהש אופ א	1.7		-0.2	-13.0	0.7	30000	-436308
						5036	-176654
מ							
מאגמה תעש'	589		-6.0	-1.0	10.1	5140	-5090
מאגמה תעש' אופ 1	310		-11.0	-3.5	0.7	640	-1240
מאגרי בניה 1	2538		+38.0	+1.5	7.1	834	+1589
מאיר עזרא אגח ב	159		+1.5	+1.0		55	+49945
מאקפל	226				1.7	2200	-2200
מאקפל אג א'	67			-0.2	1.7	7465	-8785
מאקפל אג ב'	62			+0.3	1.0	5000	+13598
מאקפל אופ 2	3.9		+1.1	[illegible]	0.3	24702	+142919
מבטח ביטוח	987		-10.0	-1.0	40.9	12396	-13396
מבטח ביטוח אופ' 1	46.5	בה	-11.5	-19.8	1.7	11000	-46769
מגאטון	383				28.5	22219	+1746
מגאטון אופ 1	207				21.6	31232	+13774
מגב סכנד' 1	599	בה			1.8	905	-907
מגב סכנד' אופ'	97	בה			3.1	9400	-4409
מגבות עוד	837		+10.0	+1.3	42.3	15100	+11060
מגור 0.1	1847		+18.0	+1.0	2.2	352	+1970
מגור א 0.5	1768				2.0	337	-101
מגור עופר	815				0.5	196	
מגנו 1	398	בה	-2.0	-0.5	2.3	1700	-1777
מגם אג"ח	127.5						
מגם אגח ב'	89		+0.5	+0.5	3.9	12980	+37020
מגן 1	1934		+43.0	+2.3	23.6	3652	+5451
מדפטיקה 1	436		+15.0	+3.5	44.6	30570	+79297
מדפטיקה אגח א	92.5			-0.2	1.6	5000	-5000
מדטכניקה אופ' 1	553		+10.0	+1.8	3.0	1642	+2698
מודל	1072	בה	+24.0	+2.3	2.2	600	+6427
מודיעין	7.6	קו	+0.7	[illegible]			+1213904
מודיעין אופ 2	1.4	בה	+0.2	[illegible]	0.6	117922	+228299
מולטי	459		+13.0	+3.0			+809
מופת	97	בה	+4.0	+4.3	96.2	296334	+1146348
מופת אג"ח אופ	122	בה	+7.0	[illegible]	27.2	66525	+154201
מופת אופ' 2	10.5		+0.3	+3.3	4.6	131772	+264907
מוצרי מעברות	587				16.0	8165	-8165
מוצרי מעברות אופ	9.7						-1
מושקוביץ	351				11.5	9822	-5336
מושקוביץ אופ' 2	269	בה	-19.0	-6.5	0.8	877	-1966
מופק	463		+1.0	+0.3	17.0	11000	+6550
מורחי השקי	6544				20.5	936	-198
מטי	340		+7.0	+3.0	2.2	2762	+4999
מטעי הדר 1	28820	בה			13.2	137	+7
מטעי הדר 5	22866		-467.0	-2.0	2.3	30	-51
מי עדן	1306				40.3	9236	-6830
מיטבית	733				1.2	500	-500
מיטרוני	340		+7.0	+2.0	1.8	1599	+1599
מיטרוני אופ' 1	2.7				0.3	22665	-6466
מילומור	519		-15.0	-2.7	20.6	11889	-13889
מילומור אג"ח א	80		-1.0	-1.2	2.6	9703	-9721
מילומור אופ'	56.5	בה	-0.5	-1.2	2.2	11866	-10162
מיני ליין	426				0.6	420	-420
מירוני	97.5		+0.5	+0.5	4.1	12541	+22061
מירוני אג"ח א'	78				14.7	56337	-41337
מירוני אופ' 1	40.3	בה			0.6	4444	+556
מירוסיה 1	25.7		+1.5	[illegible]	0.3	3634	+8763
מיכור החוף	450				44.0	29247	
מיכור החוף אג"ח 2	67		+0.5	+0.5	18.9	37307	+169038
מיכור החוף אגח 3	90		-0.5	-0.5		41	-41
מיכפל 5	143.5	בה	+4.5	+1.3	2.2	4613	+1220
מיכפל אג"ח	59.5	בה			9.6	48000	-615
מלונות אפי'	532		+3.0	+0.5	56.0	3255	+34255
מלונות אפי' אגח	93.5			+0.3	20.1	60311	+45031
מלונות אפי' אופ	12.6				0.7	17012	-4205
מלונות הכפי	364		+9.0	+1.5	5.1	6066	+32546
מלונות הכפי אגח	114.5				1.9	5091	-5021
מלי	1414				0.7	140	-140
מלים 1	95	בה	+1.5	+1.5	1.9	9101	+6669
מליבן אג"ח ב'	774				24.0	9245	
מליסרון	118.5		+0.5	+0.3	71.8	181133	+135e3
מליסרון אופ' 2	937				1.9	939	
מלל	279	בה	+1.0	+0.5	6.2	6683	-1922
מלל אג"ח א'	231				6.8	8756	-6318
מם	160.5		+1.0	+0.5			+20039
מם אג"ח א'	114		+6.0	[illegible]	19.0	49764	+101090
מם אופ' 1	66					109	-109
מם אופ' 2	2.5				0.3	30000	+6173
ממד	27.2						
ממכד	467	בה	+7.0	+1.5	2.1	1315	-3011
מן 1	367						
מן אג"ח א'	162.5						
מנדלסון	140						
מנפיס	408		+4.0	+1.0	0.7	496	+13231
מנורה 1	155		+1.5	+1.0	8.4	16094	+49101
מנורה 5	897		-9.0	-1.0	14.4	4800	-4850
מנרב 5	884		-16.0	-1.7	2.2	400	-400
מסחר 1	10041		+197.0	+2.0	7.5	224	+960
מסחר ס"ה א'	639		+5.0	+0.8	6.1	2853	+5500
מעריב	160				1.1	2000	-4000
מעריב אג"ח א'	843				8.5	3000	
מעריב אופ' 1	70		-0.5	-0.5	20.9	89384	-180572
מעריב אופ' 1	3.3		-0.4	-10.0			-10405
מפעי	1023		+53.0	[illegible]	1.4	412	+412
מפעלי פלדה אגח	130.5		+0.5	+0.5	17.5	40000	+82540
מקור הפורמיקה	381		-5.0	-1.2	1.0	809	-2013
מקסימה 1	1385				4.1	883	+883
מקסימה 5	1208		-18.0	-1.5	1.6	400	-5661
מר תעשיות	836				1.4	495	-495
מרחב	230		+10.0	+4.5	31.2	17514	+34751
מרין לניק	228	בה	-5.0	-2.2	1.8	3715	-5207
מרין לניק אג"ח	104		+6.5	[illegible]	3.5	10000	+37500
מרין לניק אג"ח 2	74.5				13.4	53868	-26554
מרכז הקבלנים	1390				1.5	348	-450
מרכזית אופ 2	220		-1.0	-0.2	0.5	690	-690
מרכזית מ"פ	468		+6.0	+1.3	1.2	776	+2284
מרחבן	51		+1.7	+3.0		52	+16000
מרחבן אופ' 1	1	בה			3.0	910376	-912622
מרחבן סטן	65.5				13.3	60001	-60246
משב	522		+8.0	+1.5	9.0	5162	+18636
משוב שיווק	151		+1.0	+0.5			+841
משוב שיווק אופ' 1	73.5						
משכן אופ 4	1618		+77.0	[illegible]	4.1	754	-1265
משכן	2713				43.0	4736	
מתם	1966				4.6	700	-700
נ							
נאות אביב 0.5	1390		+44.0	+3.3	4.7	1000	+450
נביאים	574						
נביאים אופ 1	28		-0.9	-3.0	2.0	21423	-12137
נבינט' נדל"ן	97		-0.5	-0.5			-1607
נבינט' נדל"ן אגח 1	107	בה			9.5	26660	+5140
נבינט' נדל"ן אגח 2	48.8		-0.1	-0.2	6.9	42000	-33992
נביסמר	1922		+92.0	[illegible]	0.9	120	-153
נביסמר אגח א	34.1		-0.2	-0.5	2.3	20000	-67700
נביסמר אופ 1	232						
נביעה 1	1151				3.6	925	-1165
נבו קוסמיקה	420		+7.0	+1.8	17.6	12500	+56820
נגה	405		+17.0	+4.5	0.9	662	+11847
נהר הירדן	216				7.5	10341	-8981
נהר הירדן אג"ח א'	208				4.3	6000	
נוה ארבל	118.5		+0.5	+0.5	0.8	2000	+800
נוי	144	חב			1.4	3856	-1428
נורדן כמכלוניות	782	בה	-8.0	-1.0	0.8	190	-393
נורדן נפט	30.4		-0.6	-2.0	3.9	38324	-148774
נורפרק	946						
נורפלק אג"ח א	108.5						
נחושתן 0.1	903				4.6	1530	
נחושתן 0.5	676	בה			21.9	9721	-1506
נחיתון נכס	137		-5.5	-4.0	1.2	2500	-54000
נחיתון נכס אגח א'	78		-0.5	-0.5			-40785
נחשון	55				10.2	55343	-49343
ניא	460				12.3	7965	+4200
נייר 1	1811				9.8	1622	-1365
נייר חדרה אגח	4703		+92.0	+2.0	23.2	1476	+1960
ניצן	210	בה	-11.0	-5.0	3.6	3694	-15989
ניצני	1773		+35.0	+2.0	59.6	10051	+6467
ס							
ניקס אופ' 1	1.6						
סים	1372						
סים	1	הפסקת מסחר					
סיקוב מחשי 1	691		+96.0	[illegible]	2.5	535	+1347
סכבי אורדים	521	בה	+15.0	+3.0	3.0	1280	+780
סכבי אורדים אגח 1	261				21.6	12409	+12997
סכבי אורדים אגח 3	126.5	בה				2	
סכבי הודרים 1	5814		+72.0	+1.3	5.5	13000	-17206
סול	147				12.1	624	+1318
סוויול אג"ח א'	95			+0.3	0.8	2400	+30518
סוויול גבורה	456				14.9	9753	+21490
סמא הפנים	25.3		+0.4	+1.8	10.9	129261	+293066
סמא הפנים אופ' ב'	3.8		+0.3	[illegible]	0.6	50000	+246000
סקה 1	30696		-389.0	-1.2	2.2	21	-21
סקה אג"ח א	197						
סשואה	504				1.8	1079	+687
ע							
עאמי	288		+6.0	+2.0	9.2	9585	+6756
עאמי אופ 1	29.6				0.5	4607	+3526
עהר ביטוח	688	בה	-7.0	-1.0	19.1	8300	-7093
עהר נ"ע	445	בה			1.5	1008	-1003
עהר נ"ע אופ'	85			+0.3	0.2	700	+1039
עהר פיננסי	1790		-9.0	-0.5	1.5	242	-160
עולת	598		-19.0	-3.0	2.9	1440	-1429
עולמון	943				0.4	136	-566
עולמון אחר	363				5.6	4595	+21965
עולמון אחר אופ' 1	1	חב				11789	-11789
עומר ים	1016				1.1	320	-320
עומר ים אגח א	167.5	בה			1.7	3094	+1006
עי איי	96				1.2	3699	-2699
עירב	198.5				4.3	6401	-17788
עידיאי	299		+5.0	+1.8	5.7	5717	+14596
עידיאי אופ 1	2	הפסקת מסחר					
עימפסים	218		+4.0	+2.0	2.2	3000	+2500
עימפסים אג"ח א	102				6.0	17500	+11500
עינטק	194.5				2.3	3550	+1193
עיני	328				2.5	2280	-2216
עיני אג"ח א'	91.5				8.6	28235	-8235
עיני הדר אופ' 1	1	בה					-7976
עמו 1	1378				2.2	481	-481
עמו 5	1271		+91.0	[illegible]	2.1	500	+999
עמנור	141.5				4.1	8714	
עמנור אג"ח 1	77.5			+0.3	16.8	64703	+139995
עמנור אופ' ב'	86	בה	+9.0	[illegible]	0.7	2500	+4300
עמפרוטס 1	5173		+338.0	[illegible]	13.1	758	+1879
עפן 1	399	בה	+30.0	[illegible]	8.1	6100	+64300
ספר הנפי' 0.1	914	בה	+20.0	+2.3	5.3	1732	+14018
ספנות אופ' 6	594		-31.0	-5.0	4.9	2473	-14797
ספנות הנפי' אופ 4	36.4	בה			0.5	4001	-10668
ספנות הנפי' אג"ח 3	99		+0.5	+0.8	6.9	20955	+92364
ספנות ש"ה א'	158.5		+0.5	+0.3	0.8	1500	+1493
ספנות ש"ה ב'	99.5				3.7	11150	-13950
ספקטרום	915		+27.0	+3.0	115.9	37850	+49603
ספקטרוניקס 1	363		+1.0	+0.3	12.5	10304	+2336
סקופ 1	2687		+33.0	+1.3	9.9	1106	+2389
סקופ אופ' 1	1680	בה	+4.0	+0.3	11.8	2102	+2162
סקוריטס 1	1900		+112.0	[illegible]	1.8	279	+495
סקוריטס אג"ח א	118.5				14.4	36330	+8670
סקוריטס אופ' 1	185		-40.0	-17.8	0.1	90	-1739
ע							
עגודי	76.5		+0.5	+0.5	0.7	2632	+2632
עבדי אופ 1	2.3	בה			0.1	7600	-3865
עוז הידרואליקה	397				1.0	1000	-993
עוז הכק' ב 0.1	290				20.5	21119	-4115
עופר	14218		+141.0	+1.0	13.0	273	+127
עורב	1155		+36.0	+3.3	5.5	1432	+6608
עטיפון 1	166.5	חב	+1.0	+0.5	3.9	7000	+6087
עיני	2290				511.5	66762	
על בד	805		+46.0	[illegible]	60.0	22272	+81368
עליה 1	1317		+10.0	+0.8	9.9	2252	+2751
עמיגב	131.5	בה	-14.5	-10.0	6.3	14316	-42012
עמיגב אופ 1	32.7		-3.6	-10.0		3	-9090
עמיר 1	165				0.4	781	-791
עין גדיאל	415				6.6	4760	
עיניים 0.1	64981				27.0	124	-124
עכברן 1	364	בה	+15.0	+4.3	4.7	3893	+20510
עכברן אופ'	90.5		+5.5	[illegible]	0.3	830	+9241
עצה 3	4352		-44.0	-1.0	13.4	917	-1146
עשה אשקלון	145.5		+7.0	[illegible]	0.3	500	+2900
עשה אשקלון אג"ח	94.5	בה			10.0	31600	-4406
פ							
פז-בטחון 1	9647		+258.0	+2.8	12.6	391	+2769
פויאל אופ'	878				3.3	1114	-152
פולנת א	216				20.6	28463	+14820
פולנת אג"ח	180.5				28.3	46930	-4457
פוליגת אג"ח 4	109.5		+0.5	+0.5	10.6	28836	+76164
פוליגת אג"ח 2	126				0.8	1848	-1848
פוליגת אופ' 4	3.5		-0.2	-5.2	0.1	4259	-75264
פולימר 1	681		-19.0	-2.7	2.3	1000	-501
פולימר אופ' 2	166						
פזילי	701	בה	+64.0	[illegible]	0.6	235	+470
פזי	54				6.0	33017	-16977
פטרוכימיים אגח א'	103.5		+0.5	+0.5	3.5	10238	+64124
פטרוכימיים אופ' 2	656				2.1	971	-829
פטל	49.7		+1.4	+3.0	7.9	47385	+149385
פיגמנט אופ' 2	416		+11.0	+2.8	0.2	107	+1020
פיד	443				29.6	20000	-3414
פיי	373				12.9	10373	-8473
פיי הולד' בני	597750	לא נסחר					
פיי הולד' גנ	609233						
פירקיני	1623						
פייקל	245		+13.0	[illegible]	1.1	1293	+4293
פינה פלוס 1	1316		+10.0	+0.8	39.2	8901	+14599
פיננס	249		-1.0	-0.5	6.2	7383	-7383
פיננס אג"ח א	102				0.9	2500	
פיניקס	740		+11.0	+1.5	4.9	1985	+1985
פיניקס אופ 2	105.5		+3.0	+3.0	2.3	6536	+1464
פיניקס אופ 3	166.5		-3.5	-2.0	0.1	210	-210
פיתוח הקישון ג'	11880		+88.0	+0.8	7.0	177	+191
פיתוח הקישון הכבד	30493				31.4	458	+145
פלאנטה	397	בה			3.5	2634	-200
פלגור	1331		+20.0	+1.5	4.4	1000	+850
פלדבר	177.5		+2.0	+1.0	8.9	14900	+15400
פלדבר אג"ח	120						-1
פלדבר אופ' 3	103.5		+3.0	+3.0	0.3	970	+1020
פלכום	676		+13.0	+2.0	28.6	12644	+26356
פלכום אופ' 1	20.8		-1.0	[illegible]	0.1	1500	+14423
פלסטשק	735	הפסקת מסחר					
פלסטשק אופ' 1	15	הפסקת מסחר					
פמה השקעו' א 0.1	994	בה	-13.0	-1.2	6.0	1801	-2649
פנוב	1111	בה	+14.0	+1.3	4.5	1211	+2823
פנורמה	354		-15.0	-3.7	4.7	3616	-8096
פסגות 0.1	2169		+5.0	+0.3	55.7	7670	+2385
פסגות 0.5	2069				3.9	565	-2265
פרי פלדה אופ' 2	10241		+370.0	+3.8	16.8	491	+1097
פרי	132	בה	+1.5	+1.3	1.5	3429	+1416
פרי אופ' 1	14.4				0.2	4617	
פרידמן 1	1604	בה	-178.0	-10.0			-219
פרדס	1298		-3.0	-0.2			-81
פרדס אג"ח א'	72			-0.2	4.7	19518	-12518
פרדס אופ' 2	38.3						
פרוטרום	292						
פרוטרום אג"ח א'	82.5		+6.0	+2.3	2.7	2900	+7178
פרי אופ' 5	6279			-0.2	8.0	29000	-209989
פרי העמק	164.5					1	-1
פרי העמק אג"ח א'	86.5		+0.5	+0.3	20.5	33191	+17979
פרי העמק אופ' 1	14.9				14.5	50001	-13000
פריזה אופ 4	3626				1.9	37948	-14564
פרינטר	474		-9.0	-0.2	11.8	975	-927
פרינטר אג"ח א	97.5		-1.0	-0.2	0.8	481	-481
פרפר	136.5		+0.5	+0.5			+10000
פרפר אופ' 1	5.6		+3.5	+1.5	6.8	14915	+7645
				-0.7		132	-26739
צ							
צ'ימד	371		+5.0	+1.5	17.4	14027	+11239
צבר	126	לא נסחר					
צבר אופ'	4	לא נסחר					
צור	51	בה			20.8	80877	-263
צור שמיר מגנון	51	בה	-5.5	-10.0			-7183
צור שמיר ש"ה א	182					59	-59
צור שמיר ש"ה ב	61				18.0	67942	+29858
ציון 5	10563				1.8	51	-51
ציון השקעות	113	חב	+2.5	+2.3	4.8	12750	+19819
ציקלון	1936		+65.0	+3.5	26.6	4120	+15149
ציקלון אופ 1	149.5				0.4	850	
צינורי המזרח	803		+4.0	+0.5	9.7	3617	+9702
צינורות	650		+22.0	+3.5	56.3	25900	+155811
ציפורן 1	6014	בה	+407.0	[illegible]	1.1	56	+111
ציפורן 5	3617				0.1	4	+4
ציפורן אופ' 1	157.5						
ציפורן אופ' 2	97.5	בה	-0.5	-0.7	4.6	14000	-14854
צמרת	279						
צמרת אג"ח א	116						
צמרת אופ 2	796				0.1	456	-456
צמרת	53		+6.0	+0.8	17.4	6512	+6059
צמרת 1	424		+10.8	[illegible]	0.2	252	+32196
צפרי אג"ח א'	102		+5.0	+1.3	8.0	5668	+17743
					10.2	20000	
ק							
קוץ מפר	6542		-191.0	-3.0	5.6	357	+837
קוץ מפר אג"ח	165		+1.5	-0.5		1	+35999
קדמני 1	223	בה			8.0	10782	+2619
קו מנחה 1	1125				8.7	2309	
קווי אשראי אגח	67			+0.3	27.9	124500	+45500
קווי אשראי אופ 2	8.3				2.1	77037	-55118
קומפק	495		+41.0	[illegible]	112.0	67622	+94838
קומסנס	1210		+63.0	[illegible]	3.8	932	+1470
קומסנס אופ' 1	16		+1.0	[illegible]	0.3	6000	+6305
קומפיוליייט	306				2.1	2000	
קומטל	445		+8.0	+1.8	2.1	1420	+4580
קומטל אופ' 1	14		-3.2	-18.5		356	-356
קופל	180		+9.0	[illegible]	1.0	1624	+1415
קופל אג"ח א'	159.5				3.7	7000	
קטלנה 1	1522				1.3	250	-696
קטלנה 5	645		+16.0	+2.5	8.2	3799	+7463
קיסאל 1	264	בה	-20.0	-7.0	5.2	5901	-16050
קיסאל אג"ח	101				2.1	6301	-6301
קיסאל אג"ח ב	73.5				7.4	30000	-7500
קיסאל אופ' 1	70		-5.0	-6.5	0.6	2504	-4956
קיט 1	501		-5.0	-1.0	1.5	900	-15900
קיד	88		-10.0	-10.8	6.1	20720	-35434
קיד אג"ח	99		-1.0	-1.2		1	-4124
קיד אופ 1	9			+0.5	0.5	16526	+97766
קיסריה 0.1	5631	בה	-235.0	-4.0	2.4	126	-308
קים קירור	179	בה			4.7	7910	+2928
קלדור	409		-9.0	-2.2	1.4	1007	-7506
קליל 1	2578		+99.0	+4.0	37.5	4344	+36021
קליל 5	2425		+93.0	+4.0	34.6	4270	+18540
קמור	310				5.1	4912	-33
קמור אג"ח ב'	87				9.6	33001	-6001
קמור אופ' ד	159.5		-29.5	-15.5	1.6	2980	-6000
קמור אופ' ה'	103		+1.0	+1.0			+6980
קניאל פח 1	2816						
קנייבל	56.5	בה	-6.5	-10.0	1.1	5995	-63744
קנייבל אג"ח א	40.1				1.0	7076	
קנייבל אופ 1	21.6	בה	-6.3	-22.5			-1531
קניטקס	267	תב	-14.0	-5.0	2.5	2825	-2109
קסטרו מודל 1	1333						
קפיטל	310				2.5	2397	-2397
קפיטל אג"ח א'	60	בה			4.8	24000	-24995
קרגל	1146		+22.0	+2.0	66.1	17240	+38352
קרגל אג"ח	267		+1.0	+0.3	6.3	7000	+24000
קרדן השקעות 1	301	לא נסחר					
קרור והפצ אגח 2	248		+8.0	+3.5	15.2	18303	+141131
קרור והפצ' 0.1	2001		+91.0	+4.8	23.9	3570	+17302
קריסטל 1	1469				4.9	1000	-461
קרלין מ"ר	441		-1.0	-0.2	20.4	13845	-6490
קשר	745	בה	+13.0	+1.8	4.8	1904	+12300
קשר אג"ח	119		+2.0	+1.5	1.6	4099	+102901
קשר אופ	25.2		+1.2	[illegible]	1.5	17753	+50648
קשרי תעופה	917	בה			9.6	3136	+1288
ר							
רב קר	126	בה	-11.0	-8.0	4.2	9949	-34919
רכד	208				10.5	15029	+5020
רכד אופ א'	6		+0.9	[illegible]	0.6	28984	+26128
רבינטקס 1	115		-3.5	-3.0	1.7	4323	-7523
רבינטקס אופ' 1	28.1				0.2	2109	
רג'נסי	137		+1.5	+1.3	11.5	25158	+70185
רג'נסי אג"ח א	88			+0.3	0.7	2502	+100000
רג'נסי אופ 1	4.3		+0.2	[illegible]	1.6	112862	+74266
רובינטום	276		-27.0	-9.0	2.5	2667	-2160
רובינשטיין בניה 1	1430				9.2	1926	-1774
רובינשטיין בניה 5	1294		+96.0	[illegible]	0.8	186	+186
רובאר	83		+6.5	[illegible]	8.9	31983	+107904
רומטל	141.5		-2.5	-1.7	0.7	1523	-1523
רוסשטיין	348		+10.0	+4.0	4.3	5196	+16804
רוסשטיין אג"ח א'	92.5				0.7	2207	+793
רוספק	429				2.1	1449	-973
רותם 1	369		+2.0	+0.5	5.2	4181	+7948
רותם אופ'	130				0.4	912	
ריבוע אופ'	500		+20.0	+4.3	10.0	6001	+24870
ריגלט	304		+3.0	+1.0	3.5	3393	+14238
ריגלט אג"ח א	104		+2.5	+2.5	2.5	7228	+20000
ריגבס	449	הפסקת מסחר					
רימוני	408		+6.0	+1.5	1.7	1986	+17638
רם צבר	237				1.3	344	-344
רמגור 0.1	254		-22.0	-8.0	2.8	3283	-2583
רמגור 0.4	220		-2.0	-1.0	4.2	5681	-7001
רסקו 1	1523		+4.0	+0.3	8.2	1612	+3288
רפק	1728		+9.0	+0.5	18.5	3192	+4449
רפק אג"ח	124.5		-2.5	-2.0			-124316
רפק אופ' 1	1097		+3.0	+0.3	8.9	2417	+2470
רצ	248				0.1	128	-128
רצ אג"ח א'	93.5			+0.3	3.3	10500	+15000
רצין יהי"ס	1.9	בה	+0.1	+3.0	4.8	748293	+912159
רשף	77		+1.0	+1.0	1.9	7320	+11229
רשף אג"ח ב	47		+0.1	+0.3	9.5	60448	+46999
רשף אגח א	122.5				20.6	50287	+29715
ש							
שדות נפט	3.3		+0.2	[illegible]	3.6	322580	+639163
שולמית	153		-2.5	-1.5	1.5	3000	-6990
שולמית אגח א	98						
שולמית אופ 1	3.9		+0.4	[illegible]	0.1	9971	+9969
שטאוב	135						-4
שיא אג"ח 4	137.5						
שיא אופ' 2	83.5		+4.0	[illegible]	1.4	4981	+13630
שיא החזקות 0.5	1169	בה	+79.0	[illegible]	3.7	947	+799
שיא החזקות אג"ח 5	72			-0.2	2.4	10090	-29724
שיא החזקות אופ' 3	365				3.2	2592	-664
שלג	128		-1.0	-0.7	0.7	1638	-19362
שלג אופ' 1	1	בה					-229491
שלדות 5	117.5		+2.5	+2.0	2.8	5079	+12032
שם טוב	359	בה	+10.0	+2.8	1.7	1400	+1746
שם טוב אופ' 1	1	הפסקת מסחר					
שמגורה הצבר בונגו	83		+1.0	+1.0			+280000
שמיר	117.5	לא נסחר					
שמיר אופ 1	2.4	לא נסחר					
שמירה	320				11.2	10500	-8507
שמירה אג"ח 1	111.5		+0.5	+0.5	5.2	14000	+24000
שמן	14360				22.9	476	+321
שמן אג"ח א	123				1.2	3004	-3004
שמן אופ 2	5314				1.4	78	
שף	174.5		+4.5	+2.5	0.4	600	+1108
שף אופ'	45.8	בה	+2.3	[illegible]	0.2	1394	+34989
שקד	380		+10.0	+2.8			+1000
שקד אג"ח	112.5						
שקל	148		-0.5	-0.5	1.2	2500	-2500
שקל אג"ח א'	94		-2.0	-2.0			-17000
שקם אג"ח 1	133		+1.5	+1.0	41.8	93879	+93659
שקם אופ' 1	73		-2.5	-3.0	34.2	140081	-127440
שרפן	338		-12.0	-3.5	0.5	473	-473
ת							
תא"מ אג"ח	216		+1.0	+0.3	7.2	9990	+10811
תאות 1	584				5.7	2921	+1617
תאות אג"ח א'	186		+3.5	+2.0	6.9	11000	+14065
תדאוס 1	1364		-7.0	-0.5	4.9	1072	-5193
תדביק	342				1.7	1518	-68
תדיראן מוצרי צריכה	626		+18.0	+3.0	34.7	16585	+25584
תום	675				6.9	3075	-3329
תוסף	814		+50.0	[illegible]	8.3	3043	+61269
תוסף אופ 1	62		+6.0	[illegible]	1.2	5600	+15430
תיא 5	982				6.3	1915	-890
תיא אג"ח א'	251		+5.0	+2.0	7.4	8799	+21201
תיא תקשורת	96		+0.5	+0.5	2.1	6576	+3588
תים 1	2078		-5.0	-0.2	17.7	2545	-10012
תים אג"ח א'	157						
תכסף 1	387		+9.0	+2.5	2.1	1626	+876
תכסף 5	155		+7.5	[illegible]	0.5	887	+36947
תכסף אג"ח א'	100				0.7	2000	
תמה	146.5				3.6	7379	+2997
תעשה	74.5						
תעשה אופ' 1	30						
תעשה סונן	95		+0.3		1	1	-1
תעל ב 0.2	27239		-275.0	-1.0	3.8	11953	+21537
תעשי מלח	519		+5.0	+1.8	2.8	31	-67
תפן	914		+11.0	+1.3	13.9	6028	+30632
תקן	483		+19.0	+4.0		1	+2630
תקן אופ' 1	24.8				67.8	41964	+87562
תשלוז	579	הפסקת מסחר					
תשלוז אג"ח א	118				2.3	1200	-858
תשלוז אג"ח ב	76						
תשלוז אופ 2	111.5		-1.0	-1.0	6.9	27310	-189310
תשלוז נכסים	377				2.2	5834	
תשלוז נכסים אופ' 1	24.8		+4.0	+1.0	1.0	750	+4400
			+1.2	[illegible]	0.3	3753	+1497

אזהרה לקוראים

מערכת "דבר" עושה כמיטב יכולתה לרכז ולעבד תוך זמן קצר את נתוני הבורסה והבאים לידיעת הקורא.

כל שימוש בנתונים המתפרסמים טעון בדיקה ואימות. כל החלטה על ידי המשתמש במידע נעשית על אחריותו. אין המערכת אחראית במקרה של טעות בנתונים.

אין בפרסום הנתונים משום המלצה או חוות דעת למשקיע ויש לאמתם עם יועצי ההשקעות.

דבר היום

מסדרונות הכוח – והחולשה

שר־הבריאות אפרים סנה, רופא בן רופאים, היה שלשום פה לאוכלוסיית המצוקה הנזקקת לשירותי הרפואה של מדינת ישראל. בדיון הממשלתי על תקציב המדינה וחלופות קיצוציו הזכיר סנה לעמיתיו מהו, בסופו של דבר, יעדו של התקציב – החולה הקשיש וחסר־האונים, המוטל במסדרון מחלקה פנימית, הרחק ממסדרונות־הכוח המהווים את מירבצם הטבעי של שועי הארץ.

מאחר שחברי הממשלה פטורים משירות מילואים בצה"ל, ראוי לחדד את עקיצתו של סנה כלפיהם ולזמנם למעין שירות מילואים פעיל בנקודות־הקצה של חיי היום־יום בישראל: אם כל שר ושרה יבלו יום אחד בחודש במחלקה ב"איכילוב" (שלא לומר ב"פוריה", שהרי סיכוייו של תושב מרוחק לזכות בטיפול נאות ולעתים בהצלת־חיים פחותים מזה של תושב עיר מרכזית), יום בנסיעה באוטובוסים של "אגד" או "דן", יום בשוק הכרמל ויום באתר־קרוואנים של עולי אתיופיה, ינקו אליהם עובדות־החיים מבין דפיו המכווחשבים של ספר התקציב ויכו בתודעתם.

כרגיל בדיונים העוסקים בסדרי־קדימות, הצדק עם כל המתווכחים, אם גם לא בהכרח באותה מידה. צודקים התובעים להגדיל את ההוצאות הביטחוניות, כדי למנוע חולשה ישראלית בשעה גורלית של מיקוח מדיני העלול לקפוא ולהתלקח מלחמתית. צודקים גם התובעים להקטין את ההוצאות הביטחוניות, כדי להשאיר נתח נאות לסעיפי הרווחה. שבים וצודקים אנשי הביטחון, הטוענים שתקציבי הרווחה מספיקים, אך אינם מנוצלים ביעילות. עוד צודקים נציגי האוצר (ועימם, במקרה זה, אנשי משרדי הסידורים), באומרם כי כמעט כל 50 אגורות מהשקל הביטחוני אינם מתורגמים לנכסים ביטחוניים של ממש.

הצדק עם כולם, משום שהצדק נמצא בסדק – אותו סדק הולך ומתרחב כדי פער בין הברוטו של ההוצאה והנטו של השימוש, הלא הוא המקביל המנגנוני לפער התיווך. תחת הכותרת הכללית "ביטחון", למשל, נמצאים לא רק אמצעי־לחימה, פיתוחם ותחזוקם, אלא גם שכר אנשי־הקבע ותנאי השירות הנילווים להם ולמשפחותיהם. הקצינים, הנגדים והחוגרים ראויים בוודאי לתיגמול הוגן, שישאיר בשירות חיילים מעולים, אך דומה שתיקון קיפוחי העבר התחלף מכבר בהפרזות המעיקות על כושרו של צה"ל למלא את ייעודו. כך גם הפקידות העוסקת בנושאי הרווחה: בדרך למיטתו של אותו חולה אומלל במסדרון, מאבד השקל הרפואי הרבה מכוחו לטובת רבדים עבים של סגל מינהלי.

האתגר הגדול שבפני כל ממשלה – גדול במיוחד בפרוס שנת בחירות – נעוץ בהתמקדות בתפוקה במקום בתשומה. לא הסכום הרשום בתקציב עיקר, אלא השימוש התכליתי בו. מבחינה זו, ישראל עדיין משוועת למנהיגות שתעז לשאת בסיכונים הפוליטיים הכרוכים בשינוי אמיתי.

יחסי ישראל ומדינות דרום־אמריקה

לאחר העשור האבוד

"בשבוע שעבר ביקר בארץ שר החוץ של ארגנטינה, גידו די־טלה. בפגישה איתו הועלתה סוגיית שיתוף הפעולה הגרעיני בין ארגנטינה וסוריה. די־טלה הבטיח כי ארצו לא תעשה דבר העלול לפגוע בישראל. אנחנו כמובן נמשיך לעקוב אחרי היחסים בין ארגנטינה וסוריה בנושא הגרעין. איננו חושבים שסוריה מעוניינת במחקר הגרעיני לצורכי שלום" – כך אומר אבי סיטון, סמנכ"ל דרום־אמריקה במשרד החוץ.

מוטי בסוק

דליפות בצנרת

חודשי הקיץ הם חודשי התנועה הגדולה במשרד החוץ. דיפלומטים חוזרים לירושלים מכל רחבי העולם, ודיפלומטים אחרים יוצאים לקצוות תבל, כדי להחליף אותם. סיטון (בן 49), בעבר יועץ מדיני בשגרירות ישראל בקהיר ושגריר ישראל באקוודור, יוצא בעוד כשבועיים לקופנהגן, שם ישמש כשגריר ישראל בדנמרק. בשיחה עם "דבר" נפרד סיטון מיבשת דרום־אמריקה.

"סמנכ"ל אמריקה הלטינית (אמל"ט) חולש על יבשת ענקית, ממקסיקו בצפון ועד ארץ האש בדרום, המחולקת בין ארגנטינה וצ'ילי. היחסים בין ישראל והיבשת, בדרך כלל, טובים ומלאי תוכן. אנחנו מקיימים יחסים דיפלומטיים עם כל המדינות, פרט לקובה. הדיפלומטיה שלנו שמה דגש מיוחד על היחסים עם שלושת הגדולות ביבשת: ארגנטינה, ברזיל ומקסיקו. עם ארגנטינה הגענו למסגרת יחסים טובה. השינוי חל עם עלייתו לשלטון של הנשיא קרלוס מנם. הוא שינה את מדיניות החוץ של ארצו ב־180 מעלות. ממדיניות שהיתה מבוססת על קשרים הדוקים עם חלק מהמדינות הבלתי מזדהות, עברה ארגנטינה למדיניות המבוססת על שיתוף־פעולה עם ארה"ב, עם המערב, ובתוך זה גם עם ישראל. מנם ביקר בארץ, ובעקבותיו הלכו שורה של שרים ופקידים בכירים בממשלתו. בחודשים הקרובים יבואו לארץ סגן־נשיא ארגנטינה ושר הפנים שלה.

"מקסיקו עברה השנה משבר פנימי קשה ביותר. המשבר הזה בלם גם את תנופת ההתקדמות הגדולה ביחסים שלה עם ישראל. עמדנו לפני מו"מ על הסכם סחר חופשי בינינו. בשנה הבאה צפוי, לאחר הפסקה ארוכה, ביקור של שר החוץ המקסיקאי בארץ. אנחנו צופים, כבר בעתיד הקרוב, לתנופה ביחסים, בתחום המדיני, בתחום הכלכלי ובתחום התרבותי.

"ברזיל היא ענק של 160 מיליון תושבים. ב־25 השנים האחרונות יחסיה עם ישראל היו רופפים. אף שר ברזילאי לא ביקר בארץ. בסוף החודש צפוי ביקור של שר החוץ הברזילאי. אנחנו מייחסים לביקור חשיבות רבה מאוד. גם מדיניות החוץ של ברזיל עוברת תפנית, בהנהגתו של הנשיא החדש קרדוסו. אנחנו נצא נשכרים מהתפנית.

"גם באורוגוואי, ונצואלה, צ'ילי וקולומביה אנחנו משקיעים הרבה מאמצים. וישנן כמובן, קוסטה ריקה ואל־סלוואדור, שמחזיקות את השגרירויות שלהן בירושלים, ומערכת היחסים שלהן עם ישראל טובה מאוד. הנציגות שלנו ברפובליקה הדומיניקנית מייצגת את ישראל בכל המדינות הקאריביות, לאחר שסגרנו, לפני כשנתיים, מטעמי חיסכון, את השגרירות בג'מייקה. בקרוב נסגור שגרירות נוספת.

"לאחר 'העשור האבוד', שנות ה־80, היבשת הדרום־אמריקאית התעוררה. כל המדינות, פרט לקובה, חזרו למשטר דמוקרטי מלא. אנחנו רואים שם התעוררות כלכלית עצומה. בימים שבהם המרכיב הכלכלי הפך למרכיב חשוב ביותר ביחסי החוץ של ישראל, ישראל אינה יכולה להתעלם משוק עצום, הרביעי בגודלו בעולם, אחרי צפון

סיטון. קובה לא מעוניינת בישראל

אמריקה, האיחוד האירופי ויפאן. היום היצוא שלנו לאמריקה הלטינית מצומצם, כ־500 מיליון דולר ב־1994. אבל ניתן בהחלט להגדיל אותו. קיימת בארץ איזושהי הנחת יסוד מוטעית, כאילו דרום־אמריקה רחוקה ולכן אי־אפשר לעשות איתה עסקים. אבל יפאן ואוסטרליה רחוקות גם הן, ואיתן אפשר וכדאי לעשות עסקים".

"הקובנים לוחצים ומנסים בהרבה מקומות בעולם לפתוח בדרישה עם ישראל, במטרה ליצור מסגרת חדשה ליחסים בינינו. כשאנחנו מנתחים את הרצון הקובני לשנות את מהות ומסגרת היחסים, אנחנו מגיעים למסקנה כי קובה לא מעוניינת בישראל. היא רוצה להשתמש בישראל כמכשיר, כדי להגיע לוושינגטון, או לקהילה היהודית בארה"ב, שנתפסת בעיניה כחשובה ומשפיעה. המדיניות האנטי־ישראלית של קובה היא ארוכת שנים. היא החלה עוד לפני הקמת המדינה. קובה הצביעה נגד הקמת מדינת־ישראל. קובה היתה אחת מהשושבינות הראשיות של החלטת האו"ם שקבעה כי הציונות היא תנועה גזענית. כשההשוואה הזו בוטלה, לפני כארבע שנים, קובה היתה אחת המדינות היחידות באו"ם שהתנגדה לביטול. קובה שלחה חיילים לגולן ואימנה טרוריסטים. באג'נדה שבין ישראל לקובה יש לנו מספיק מה לטעון נגד הקובנים.

"בנוסף, קיים גם הגורם האמריקאי. ארה"ב היא מדינה ידידותית מאוד לישראל ואנחנו בהחלט מתחשבים ברעתה. אם קובה אכן כנה ברצונה לשנות את מסגרת היחסים שלה עם ישראל, הרי הצהרה של ממשלת קובה שהציונות אינה תנועה גזענית והתנצלות על הצבעתה יכולה לשמש כזרז לשיפור היחסים".

שלוש נשים רוסיות, בלוויית חיילים רוסים, בגרוזני. הנשים הגיעו לעיר לחפש את בניהן הנעדרים. (צילום: אי.פי).

מטרה ולא מטריה

הדוחקים את ה"חץ"

בלי חלופה ועם אוכלוסיה חשופה, טעות להציג את תוכנית הגנת־הטילים של ישראל במהדורה חדשה של שגיונות ה"לביא"

אמיר אורן

הגירסה ההנדסית של "הניתוח הצליח והחולה מת" היא הצלחתו של ניסוי כושל: והיה כי ימריא מטוס לניסוי ויתרסק לאלתר על צוותו, אך רק לאחר שהמתכננים הספיקו לקלוט במכשירי־המדידה נתונים שיאפשרו להם לתקן את התקלות לעתיד לבוא, תצויין הצלחה, אם גם חלקית.

ניסוי ה"חץ" שלשום, ממהרים מהנדסי־תעופה להבדיל, היה מוצלח באמת, בשיגור ולא פחות מכך בשידור. ה"חץ" עודנו נסיוני, שלב אחד מחוץ לניקבת־הרוח והרחק ממערכת־נשק, אך אין לזלזל בכך, בשעה שמעצמות ותיקות מאבדות בשיגורי־נפל לוויינים חיוניים, חדשים יקרים וגוזרות־כיסוי חשובות. הצלחת השיגורים של "אופק 3" ו"חץ 2" מלמדת יותר ממשהו על המיומנות הישראלית, עוד לפני התחשבנות המסובכת של כדאיותם הכלכלו־ביטחונית.

מכאן ואילך, עדיין ארוכה הדרך ליירוט. סידרת הניסויים תסתיים בשלהי 1996: ה"חץ" המיבצעי יצריך סוללה סבוכה עם המכ"ם ועם שאר רכיבי המערכת. החלטות הקפאת הפיתוח, המעבר לייצור והפריסה בשטח, במקביל להכשרת כוח־האדם לאיוש הסוללות, יהיו כרוכות בהתחייבות כספית מעיקה – הפעם רובה ככולה בשקלים מקומיים ולא בדולרי סיוע – ויעניקו כושר מוגבל להתגוננות מפני טילי קרקע־קרקע, בסמוך לקיץ 1998.

ה"חץ", מודים גם תומכיו, ייקח הרבה ויתן מעט. הם אמנם טוענים כי אותו "הרבה" יהיה הרבה פחות מהאומדנים המופרזים בחלל וכי ה"מעט" לא יהיה זעום כל־כך, אלא שמקובל על הכל כי מערכת זיהוי השיגורים העויינים, איתור הטילים המתקרבים והשמדתם במפגש הרועם עם ה"חץ" לא תספק מטריה מושלמת – מטרה מציאותית לא יותר מכל שלמות אחרת – אלא רק תשאף להתקרב אליה.

בחשבון קר, לא כדאי להשקיע ב"חץ", אבל זהו אינו החשבון הנכון, כך שהתשובה השלילית אינה עונה על השאלה הנכונה – האם יכולה ישראל להרשות לעצמה שלא להשקיע ב"חץ". בנסיבות הקיימות והנחזות בשנים הקרובות, הכרח להשלים את פיתוח ה"חץ" ובמהרה גם להצטייד בו, משום שאין לו חלופה.

זהו ההבדל הגדול בינו לבין ה"לביא", שהיה ביזבוז שגיוני משום שהבחירה בו ייצגה התעלמות מחלופה זמינה וסבירה יותר, אף־16 ("נץ" בחיל־האוויר) בהסדרי שותפות מקומית בייצור. אילו עמד היום על המדף האמריקאי "חץ" מן המוכן, היה ראוי לכבוש שוב את הגאווה הלאומית, הנשענת ממילא על סיוע כספי אמריקאי, לטובת החיסכון במשאבים עצמיים.

ה"חץ" הנסיוני הוא אמריקאי מבחינת הבעלות על אותו חלק בידע שפותח למענו (חלקים אחרים הם בבעלות ישראלית בלעדית, כך שייצואם יתאפשר בלא רשיון אמריקאי), אבל לא מבחינת כוונותיהם של הבעלים לאימוצו. לאמריקאים דרישה מיבצעית אחרת, להגנת גייסות שייפרסו בזירות עולמיות ויותקפו בטילים מטווח של כ־1,800 קילומטרים, לעומת 600 עד 1,200 במקרה הישראלי. ההכנות האמריקאיות מתבססות על פיתוחים אחרים; תוכניות מוקדמות לגימור ה"חץ" כדי לעשותו "כביל־אוויר", במטוס־תובלה שיעבירו אותו להגנת האוגדה המוסטת 82 בסעודיה, לא נסקו, כי הטיל עצמו אמנם הוקטן, אבל המכ"ם להכוונתו אינו כשיר לפירוק, הובלה והרכבה בזריזות הנדרשת.

אפילו יתברר כי התעשיה האווירית היטיבה לפתח טיל־נגד־טילים, לצרכים האמריקאים, מ"לוקהיד", "לוראל" או "ריית'און", ישלה עצמו רק פתי – לערך אותו פתי שהאמין כי וושינגטון תרשה ייצוא מתוחה של "לביא", כנחוץ להוזלת כל מטוס לחיל־האוויר הישראלי – שבמימשל ובקונגרס יעזו פוליטיקאי כלשהו לוותר על תוים ביתיים. יקנו "תאאד" ו"אריגט" (תואם משגרי ה"פטריוט") וטילים לשיגור ימי, לא "חץ". האמריקאים משגיחים על ה"חץ" לא כדי להשתמש בו, אלא משום שהם מתייחסים לכספם ברצינות ואינם מוכנים שישטו בהם.

לאמריקאים לא יהיה טיל ישראלי ולישראלים לא יהיה טיל אמריקאי, למעט דגמיו המתקדמים של ה"פטריוט", שאכן אמורים להיות יעילים למדי מול הטילים הסוריים (שיבואו ממרחק קצר יחסית ולכן לא במהירות רבה כליכד), כנדבך תחתון בחומה שה"חץ" בקומתה השניה. ממשלת ישראל לא תימלט מההכרעה, "חץ" או "בא לי", שימוש באמצעי הבלתי־מושלם שבאמתחתה או ויתור שרירותי, כי כך מתחשק לה, על הגנת־טילים כלשהי.

שום ממשלה אינה יכולה לערוב לכך שהנסיבות המדיניות, המודיעיניות והצבאיות של התממשות האיום הבא יניחו לה לסכל את סכנת הטילים מאיראן או עיראק, אלג'יריה או לוב באמצעים התקפיים, עד כדי איפוס הצורך בטילי־הגנה. שום ממשלה אינה יכולה לחשוף, במודע, את רוב אוכלוסיה לאיום כזה, בעיקר כאשר החשיפה ידועה ליריב ואולי גם מגרה אותו לאיים ולממש. שום ממשלה אינה יכולה להתחייב עכשיו שאמצעים נגד־טילים אחרים, שישוגרו ממטוסי־קרב או ממטוסים־ללא־טייס בשלב ההאצה של טיל הקרקע־קרקע או בנסיקתו שבסמוך לכך, יעקפו את ה"חץ" בפיתולי עקומת הפיתוח ויגיעו ראשונים למטרה.

על כן לא תוכל ממשלת השנים הבאות לחמוק מהצטיידות ב"חץ", אלא אם תשיג שלום מקיף וכולל שיכתת את טיליהן של המדינות הערביות והמוסלמיות. בהתנגדות זרועות זהביצוע, צה"ל בכלל או חיל־האוויר בפרט, ראוי להתחשב, אך אין להירתע מפניה – במיפלס המדיניות הלאומית הכוללת ותפיסת הביטחון הנגזרת ממנה, הממשלה אומרת והצבא עושה, ברגם הרצוי אם לא תמיד בארצי.

פלא קטן מאוד הוא שחיל־האוויר מעדיף מטוסים על טילים, גם מפני ההעדפה המסורתית של ההתקפה על ההגנה ושל הרב־משימתיות על החד־ייעודיות אבל גם משום שזהו טבעם של טייסים. תוצאה דומה תתקבל גם אם ישאלו שריונאי היכן, ברשימת העדיפויות שלו, נמצאת הצוללת. מפליאה כניעתם של המחליטים שמעל לזרועות ולמטכ"ל לציוויי אירגוני מדומה. המסוקים פרחו בזרוע־היבשה האמריקאית משום שעצמאות חיל־האוויר, על מפציציו ומיירטיו, הותירה את כלי־הטיס סובבי־הכנף לבדם אצל היבשה: ראשם האווירי של שועלי היבשה הפך כאן לסורף יעיל יותר משהיה לו הושאר לזנב באריות. אם חיל־האוויר הישראלי יראה ב"חץ" בן חורג, בהשוואה למטוסי־הקרב שלו, מוטב לחפש לטילי ההגנה (ואולי לא רק להם) משפחה חמה יותר, פיקודית או זרועית ומכל מקום טילית בייעודה.

אילו היה לו מקביל אמריקאי, כפי שהיה ל"לביא", לא היה צורך בטיל־נגד־טילים מתוצרת ישראל. למרות מגבלותיו, הוא נחוץ – כי ל"חץ" אין "נץ".

עצמאות בנק ישראל

העיקשות לא השתלמה

הצעת רבין פירושה למעשה קבורת האפשרות לבצע שינוי בחוק בנק ישראל

לוי מורב

גדולת החלטתו של ראש הממשלה יצחק רבין להקים ועדה חיצונית שתבחן את "חוק בנק ישראל" היא בכך שכל הגורמים המעורבים בה, פרט לח"כים גדליה גל ודן תיכון, רואים בה הישג, אם לא ניצחון. נגיד בנק ישראל, פרופ' יעקב פרנקל, רואה בהצעת רבין אישור מובהק למדיניותו המוניטרית וחיזוק לעצמאות הבנק שבראשו הוא עומד. הוא מתעלם לצורך העניין מהעובדה שרבין מצא לנכון להקים ועדה ומעדיף להדגיש את החלקים הנוחים לו.

הפירוש המיידי של החלטת רבין הוא שהממשלה והקואליציה יסירו את תמיכתם מהצעת החוק של שני הח"כים. הצעה זו היוותה איום של ממש על פרופ' פרנקל, מעשית ועקרונית. אימוצה על־ידי רוב מקרי של חברי־כנסת היה עשוי ליצור מצב שבו יכולת הניהול העצמאית של המדיניות המוניטרית היתה מפוקחת ומוגבלת. עצם אימוץ ההחלטה להקים ועדה לבחון את "חוק בנק ישראל" על־ידי הממשלה דוחה למעשה את האפשרות שהצעת החוק של תיכון וגל תתקבל על־ידי הכנסת. מנקודת המבט של פרנקל, הוסר בכך איום של ממש.

גם לוח הזמנים שמכתיבה ההחלטה פירושו המעשי שהעניין כולו ימוסמס בסופו של דבר. כהונתו של פרופ' פרנקל עומדת להסתיים באוגוסט '96, בדיוק שנה מהיום. רבין הקציב לבנק ישראל כארבעה חודשים להגשת חלופות לשינוי החוק. מותר לנחש שארבעה חודשים יכולים להפוך בקלות גם לשישה. החגים נכנסים בדיוק באמצע התהליך, ולך תפגיש יותר משני אנשים בין הגשרים שמותחים בני ישראל בין ראש השנה, יום הכיפורים וסוכות.

את החלופות של בנק ישראל יגישו לוועדה חיצונית. גם אם נהיה אופטימים ונאמין שהוועדה תיבחר ותוקם בששת החודשים הבאים, הרי יחלפו כמה חודשים של דיונים בוועדה לגיבוש המלצותיה. במקרה הטוב, יוגשו מסקנות הוועדה, שסביר להניח שרואה החשבון יצחק סאורי יעמוד בראשה, בערך בעוד שנה מהיום. אם לא יקרה שום אירוע חריג בתחום המדיני הפוליטי, אוגוסט יהיה חודש סוער ביותר: שלושה חודשים לפני הבחירות לראשות הממשלה ולכנסת הבאה. ספק אם יהיה למישהו זמן להתעסק עם אימוץ מסקנות בעניין שאף אחד לא יזכור כיצד נולד. הצעת רבין פירושה איפוא קבורת האפשרות לבצע שינוי בחוק בנק ישראל: או, במילים אחרות, הצבת סייגים לכוחו הבלתי מוגבל של נגיד הבנק בתחום הריבית ושער החליפין.

שר האוצר טוען שהצעת רבין מאפשרת לו, כמי שממונה על חוק בנק ישראל, לגשת מייד לעבודה, ובלי להמתין להמלצות בנק ישראל להקים כבר את הוועדה החיצונית. שוחט מבקש לנצל את עצם ההחלטה של ראש הממשלה כדי ליצור כלי שיהווה מכשיר לחץ על הנגיד. הוא מפרש את עצם ההחלטה, שהוצגה בפני השרים אבל לא הועמדה להצבעה, כשוט וכביקורת על המדיניות העצמאית מדי של הנגיד.

השאלות העקרוניות והמעשיות העולות בעקבות ההחלטה נוגעות לכל אדם בישראל. גובה הריבית השקלית התופשית בא לידי ביטוי אצל כל אדם המנהל חשבון בבנק. שער החליפין משפיע על מחירי היבוא, שכר הדירה, הנסיעות לחו"ל. הוא גם משפיע בסופו של התהליך על המחירים במשק, כלומר על האינפלציה. ברור שבמצב כזה למדיניות הבנק המרכזי חשיבות רבה במיוחד.

עד לפני שנה וחצי לא התעוררה בעיה מיוחדת עם "חוק בנק ישראל" ועם עצמאות הבנק המרכזי. מדיניות שער החליפין והריבית התנהלו להם בניחותא בתלם הכללי של המדיניות הכלכלית של הממשלה, תלם שאותו ניתן לתאר כהורמה מתונה ועידוד צמיחת המשק.

בקיץ '93 ניהל בנק ישראל מדיניות, שמחלקת המחקר שלו עצמו תיארה כ"הצפה מוניטרית". במקביל חלה עלייה בקצב האינפלציה בסוף '93, לעומת '92, והמדדים של תחילת '94 היו גבוהים באורח מדאיג לעומת התחזית האופטימית לאינפלציה של 8 אחוזים בכל אותה שנה. נתונים אלה, יחד עם ביקורת חריפה של הפרופסורים המלווים את המשק הישראלי מטעם השלטונות בוושינגטון, במיוחד של פרופ' סטנלי פישר, הביאו לשינוי במדיניות בנק ישראל. היציבות, קרי המלחמה באינפלציה, קיבלה עדיפות עליונה ועברה למקום הראשון בסדר היום של הבנק המרכזי. הריבית השקלית הועלתה שוב ושוב לרמות גבוהות במיוחד. זרם של דולרים החל להציף את הארץ. כתוצאה מהזרם המט"חי חל ייסוף ניכר בשער השקל כלפי הדולר והמטבעות האחרים. היבוא הוזל ויחד עם הירידה במחירי הירקות, הפירות, ההלבשה, ההנעלה והדיור החלה התכווצות של ממש באינפלציה.

הבעיה החדשה שנוצרה בעקבות מדיניות הריבית הגבוהה וייסוף השקל, היא גידול של ממש בגירעון במאזן המסחרי השוטף. זה יגיע השנה ('95) ליותר מעשרה מיליארד דולר. כל הנסיונות של משרד האוצר, של שרים בממשלה, במיוחד של שר התעשיה והמסחר מיכה חריש ושל התעשיינים ואיגוד לשכות המסחר להביא לשינוי במדיניות הנגיד – עלו בתוהו. פרופ' יעקב פרנקל דבק במדיניותו בעקשנות ראויה לציון, לאו דווקא לשבח.

עקשנות זו היא שעוררה את היוזמות השונות לרדת מחדש בעצמאות בנק ישראל. העניין לא היה עולה כלל אילו גילה פרנקל גמישות רבה יותר, והיה עושה אחת מן השתיים: מוריד את הריבית בעוצמה רבה יותר בחודשים האחרונים, או לפחות דואג ששער החליפין יהיה קרוב יותר לשער האמצע של האלכסון (פיחות של 2־3 אחוזים).

בישראל יש באורח מסורתי הערכה רבה לבנק המרכזי. גם אם לא כל הנגידים היו קרוצים מאותו החומר, ההכרה הדמוקרטית במהותה בדבר הצורך במערכת של בלמים ואיזונים בתחום המדיניות הכלכלית היא נחלת הכל. חבל, לכן, שבגלל עיקשות מיותרת של הנגיד הנוכחי תתקבל יוזמה כזאת או אחרת, שתפגע בעצמאותו של בנק ישראל. נוכח עוצמתו של משרד האוצר, שאין לה הרבה מקבילות בעולם, יש חשיבות מיוחדת לתת לה משקל נגד בשמירה על עצמאותו וכוחו של הבנק המרכזי.

הסכם ביניים עם סוריה

לא החלופה הפחות טובה

יונתן לרנר

השבוע החזיר רבין אל סדר היום שלנו את המונח "הסכם־ביניים". בסיום ישיבת הממשלה הארוכה בנושא התקציב, הוא השמיע הערה פסימית לגבי הסיכוי להגיע להסכם שלום מלא־עם סוריה עוד לפני הבחירות לכנסת. ואם יושג הסכם כלשהו, הוא יהיה "אולי רק הסכם־ביניים".

התגובה המיידית למשמע הדברים יכולה להיות שרבין שואף לחזור לתקופת הסדרי הביניים בין ישראל לבין מצרים, שהושגו בזמן כהונתו הראשונה כראש־ממשלה. הוא עצמו דאג, לא פעם, להדגיש כי ללא הסכמי ביניים אלה לא היתה מושגת פריצת הדרך שהביא ביקורו של הנשיא סאדאת בישראל, בנובמבר 1977. אבל נראה כי הפעם המצב שונה ומניעת הדברים עולה התחושה שמבחינתו של רבין, ההגעה להסכם־ביניים היא החלופה המועדפת פחות ולו הדבר היה ניתן בידינו, היו שתי המדינות מגיעות להסכם שלום כולל.

מה רע בעצם בהסכם־ביניים? נניח שהסכם כזה יכלול נסיגה ישראלית מחלק קטן של רמת הגולן (הכפרים הדרוזיים? יישוב ישראלי אחד?), נוהלי פיקוח ושיתוף־פעולה לשני הצבאות, כינון יחסים דיפלומטיים בין שתי המדינות והחלטה על ניהול מו"מ להסכם קבע לאחר שנתיים. בלי לנסות ולבחון את הסיכוי להשיג הסכם כזה עם אסד, הרי אין כל ספק שהסיכוי של הממשלה להשיג לו תמיכה ציבורית גדול הרבה יותר מסיכוייה להשיג תמיכה בהסכם שלום כולל. הדבר נובע בעיקר ממימד הזמן, שיכול ליצור תחושת ביטחון אצל ישראלים רבים, שישראל אינה מתפשטת מכל נכסיה בלי שסוריה הצליחה להוכיח את רצינות כוונותיה.

והרי זה בדיוק התהליך שהחלטנו עליו עם הפלסטינים. קודם־כל הסדר־ביניים ורק אחר־כך דיון על הסדר הקבע. גם כאן נבע הדבר מהערכת הממשלה כי אין בכוחה לגייס את התמיכה הציבורית הדרושה כדי להגיע ישר להסכם הקבע. האנשים שישבו באוסלו קיוו כי בתקופת הביניים יגבר האמון בין שני העמים, ובכך יהיה קל יותר להגיע להסכם קבע, שיש בצדו הצורך להגיע לוויתורים מופלגים. האם הושגה המטרה הזו? פיגועי ההתאבדות והתנהגות ערפאת בחודשים הראשונים של השלטון העצמי בוודאי שלא תרמו לשינוי רגשות בציבור הישראלי. ואם עדיין יש רוב להמשך המו"מ, הוא נובע במידה רבה מהרצון להגיע להפרדה מוחלטת בין שני העמים, בגלל התחושה שלא ניתן להמשיך ולחיות ביחד.

ובעוד שני הצדדים ממשיכים לדון בפרטי הסדרי הביניים, גוברים הקולות בישראל, מימין ומשמאל, לעבור ישר לדיון בהסדר הקבע. מעניינות במיוחד הטענות של אנשי "הדרך השלישית" ואלה שקרובים להם בדעותיהם. אלה טוענים שמאחר שישראל לא הגדירה לעצמה את דמות הפתרון המועדף, אין לה קו מנחה מוגדר בניהול המו"מ עם הפלסטינים, מלבד הרצון להגיע להסכם הביניים בכל מחיר. התנהגות כזו במו"מ מביאה את ישראל לוויתורים מפליגים, הפוגעים באינטרסים חיוניים. הם מצפים שישראל תגדיר כבר עכשיו את קו הגבול העתידי ואת היישובים שתפנה.

הדרישות להגדרת מפת הקבע עכשיו מדגישות את היתרונות שבהסדר הביניים. האם החברה הישראלית יכולה בכלל לדון בנושא עכשיו? הכנות המתנחלים להתנגדות להסדר הביניים יכולה להעיד על הצפוי לנו בהמשך. רק הצלחה של הסדרי הביניים תגביש את הזרעים לשינוי משמעותי בתמיכת הציבור במהלכים משמעותיים כמו פינוי יישובים. ולכן אין מנוס מהמסקנה כי דרך הסדר הביניים היא הדרך היחידה להמשך המו"מ עם הפלסטינים.

ואם נחזור למו"מ עם סוריה, האם רבין דיבר עליו משום שיש סיכוי כלשהו להשגתו? אם כן, יש להפנות מאמצים בכיוון זה. גם פה יש משמעות לצעדים מכשירי לבבות בחברה הישראלית. אם כרגע אין סיכוי להגיע להסכם קבע משום שכלולות בו דרישות ישראליות לסידורי ביטחון ופיקוח נרחבים מאוד, הרי יש סיכוי שלאחר תקופה של הסכם־ביניים ובניית אמון בין המדינות יקטנו הדרישות, וניתן יהיה אולי להגיע להסכם כזה.

הצרה היא שהדיון הזה נראה יותר מדי אקדמי. התחושה היא שאין פרטנר בצד השני שמוכן לנהל מו"מ על הסכם הביניים. לאסד חסרה ההבנה כי הסכם ביניים יביא בסופו של דבר להסכם הקבע בתנאים הרצויים לו ואולי אף מהר יותר. אולי הוא מנהל קשוח של מו"מ, אבל הוא גם בעל קוצר ראיה מדיני בולט. מי שלא הצטרף ליוזמת סאדאת ב־1977, מי שהופתע פעם אחר פעם מפעולות ישראל בלבנון ומן המו"מ עם הפלסטינים והירדנים – קשה לצפות ממנו כי יידע לראות את היתרונות הטמונים לו בהסכם כזה.

הסיכוי היחיד הוא באמצעות האמריקאים. אם רצוננו בהסכם ביניים, יש להציב אותו כמטרה בפניהם, לא רק כחלופה הפחות טובה.

פרס שנלר

במקום שאיינשטיין כשל

האחראי למלחמה בתאונות הדרכים איחד שתי תיאוריות מנוגדות לבאורה לכדי תיאוריה אחת: גם בטרור וגם בתאונות הדרכים אשמה הממשלה בכלל ורבין בפרט

אהרן שמי

איזה פרס, אתם חושבים, היה מגיע למי שהצליח לעשות מה שאיינשטיין ניסה ולא עלה בידו? כזכור, מה שאיינשטיין ניסה למצוא, ויתקן את דברי מי שיודע טוב יותר, היתה תיאוריה שתמזג בתוכה שתי תיאוריות, שכל אחת מהן מתארה את היקום, ובכל זאת יש סתירה ביניהן.

ממש כמו המצב שבו אנחנו שרויים, מצב שבו ברור למנהיגי הליכוד ואוהדיהם לעיתונות ואוהדיה לאזרחי ישראל, שהאשם בקורבנות שמפיל בנו הטרור הוא לא הסיכסוך המתמשך, לא הקנאות הדתית, לא הערבים ואפילו לא המחבלים. מי שאשם בקורבנות הממשיכים ליפול הוא הממשלה בכלל ורבין בפרט.

זה ברור; זה ידוע; זה לא ניתן לוויכוח; וזה אפילו בא לביטוי עז מפיה של מפגינה בצומת עלית ברמת גן, שקיללה במשפט קצר אחד את האשמים לפי הסדר: ראש הממשלה, שר החוץ ושולמית אלוני.

והנה, באותו השבוע ממש, השבוע שבו תבע מאתנו הטרור שישה קורבנות, נמנו בסוף השבוע מספר אזרחי המדינה שנהרגו סתם ככה, בתאונות דרכים, וראה זה אסון: מספרם הגיע ל־24 ואין פרץ ואין צווחה ואין את מי להאשים.

יפה באות לידי התנגשות כזאבת שתי תיאוריות המנסות להשיב על השאלה הקיומית: מיהו האוייב האמיתי שלנו, הטרוריסט שהרג בנו שישה, או הנהגים שהורגים בנו פי כמה וכמה?

וכמו תמיד נמצא מי שבא לעזרתנו והצביע על תיאוריה חדשה, אמיצה, המשלבת בין שתי התיאוריות המנוגדות.

עתנואל שנלר, האחראי למלחמה בתאונות הדרכים, הוא שהגה את התיאוריה הזו, והוא שהצליח במקום שאפילו אלברט איינשטיין כשל. שנלר, שנקרא להסביר לנו מדוע מספר תאונות הדרכים עולה ביחס ישר לכסף שהוא משקיע במלחמה בהן, אמר בטלוויזיה בסוף אותו שבוע, כי הניסיון מראה שתאונות הדרכים הקטלניות באות תמיד אחרי פיגועים קטלניים. כלומר, במילים אחרות, משום שיש פיגועים יש תאונות דרכים.

ומי אשם בפיגועים?

זה ברור: הממשלה ו/או העומד בראשה. אתם הבנתם את זה?

וכך, בהבריקה גאונית אחת איחד לנו שנלר שתי תיאוריות מנוגדות לבאורה לכדי תיאוריה אחת המסבירה את הכל. לאמור, גם בטרור וגם בתאונות הדרכים, הנגזרות ממנו, אשמה הממשלה בכלל ורבין בפרט. עכשיו זה גם הרבה יותר ברור, גם הרבה יותר קל, וגם מצביע על מה שצריך לעשות. צריך לתת פרס לשנלר. אבל איזה?

אולי להבטיח לו שירותו של שר תאונות הדרכים בממשלת הצללים של הליכוד, מפני שדבר אחד ברור: בכל מה שנוגע לתאונות דרכים, אין לנו מתחרה לשנלר.

ליצור "עובדות בשטח", בטרם יסומן גבול הקבע

מרבית הציבור בארץ ברור כי בסופו של דבר היישות הפלסטינית תהיה "יותר מאוטונומיה ופחות ממדינה".

הרי כבר היום התירה הממשלה לרשות הפלסטינית סממנים המתאימים למדינה, כמו דרכון, דגל, בולים, נציגויות חוץ, פיקוח על מעברי הגבול, הסכמי מכס, ואף אחזקת כח צבאי, אמנם כמדי משטרה, שהיקפו גדול מזה שאושר בהסכמי קהיר.

מצד שני, שום ממשל בישראל לא יעניק ליישות הפלסטינית מעמד בתחום הבטחון הלאומי: שמי האוטונומיה ואזורי שליטה חיוניים יישארו בידי צה"ל, והירדן יהיה הגבול הבטחוני של המדינה.

השר שריד הצהיר באחרונה כי "כמה חודשים לאחר הבחירות בשטחים תקום למעשה בגדה וברצועה מדינה פלסטינית". השר פרס הציע לרשות הפלסטינית לבחון הצעה להקמת מדינה ברצועת עזה.

לדעתי, אין טעם להכריז כיום על הסכמתנו למדינה פלסטינית; חשוב דווקא ליצור עובדות קבע בשטח, ללא רעש והכרזות קולניות, אשר יביאו בסופו של דבר לקביעת גבולות הקבע הרצויים לנו.

מכאן החשיבות הרבה לתוואי בו תקום גדר בטחון או רצועת הפרדה, ומכאן החשיבות לגדר שתפריד בין כפר סבא לקלקיליה, ומכאן החשיבות שישובים יהודיים הקרובים לקו הירוק ייכללו בתחום הגדר הבטחונית.

כל הפרדה בינם ובין מדינת ישראל תהיה בבחינת בכיה לדורות. סוף מעשה במחשבה תחילה – ראויה אימרה זו להנחות את הגורמים הקובעים את תוואי גדרות ורצועות הבטחון.

יהודה זיו, ירושלים

בנוסעי במהירות 90 קמ"ש, בדרך־כלל עוקפים אותי

הממשלה והכנסת צריכות להעמיד על סדר היום, כבעיה מרכזית במדינה, את נושא תאונות הדרכים, שהן בגדר טרגדיה לאומית. ברצוני לומר מספר דברים בסוגיה זו.

קיימות סיבות רבות לנגע הנורא, אולם שלוש הנקודות העיקריות הן מהירות מופרזת, עקיפה בלתי אחראית, ואי־שמירת מרחק. כאשר אני נוסע במכוניתי במהירות של 80־90 קמ"ש, רוב המכוניות עוקפות אותי, בנוסען במהירות של כ־120 קמ"ש ויותר. ובעוקפן, מובן שלא תמיד ניתן לחזור לנתיב, כאשר מכונית מתקרבת ממול, והתוצאות ידועות. כאשר מאחורי מכוניתי "נצמדת" משאית כבדה, הסכנה היא שאם אאלץ לעצור לפתע, היא "תיכנס" בי.

כבישי הארץ התרחבו והשתפרו, אבל לעיתים לא מסמנים נתיבים חדשים, ונותר הסימון הקודם. דוגמאות לכך, לתשומת־לב האחראים: צומת פולג, צומת בית־החולים הלל יפה, צומת קיסריה־חדרה.

רק לעיתים רחוקות אני רואה בדרכים את משטרת התנועה. היא נדרשת להגביר נוכחותה שלה, ועליה לפעול ביתר תקיפות ולהוריד מהכביש כל נהג החושב שהכביש "שייך" לו. אחרי כל פיגוע חבלני, מתארגנים ומפגינים, אך טרגדיית תאונות הדרכים היא בעיני הציבור ומנהיגיו כמו אפיזודה חולפת.

דב ניימן, געש

בדרנים, לשלטון בחרתנו

לקראת תחילת המירוץ לבחירות לכנסת, ראוי להזכיר כי אופנה חדשה הולכת ומתפשטת בחיינו הציבוריים והמפלגתיים: בדרנים ושדרנים מוצגים כמועמדים למנהיגות לאומית ומקומית.

אלילי זמר ותקשורת הפכים להיות קלף בחירות של המפלגות. הדוגמה הבולטת מן העבר הקרוב הוא נחמן שי, שהיה לתקוה הגדולה של מפלגת העבודה בירושלים, כאשר הוצע לו להיות מועמדה בבחירות לעירייה.

שורה של בדרנים הצהירו על מועמדותם במירוץ לראשות עיריה: יהורם גאון בירושלים, שמואל וילוז'ני בתל־אביב, שימי תבורי בנס־ציונה.

על־פי האופנה הזו, בבחירות הבאות יתמודדו ספי ריבלין (ליכוד), שלמה ארצי (מרצ), דודו טופז (עבודה), אורי זוהר (ש"ס), צמד רעים (מפד"ל).

סגולות קולנועיות וחזות נאה יבואו כתחליף לכישורים ולנסיון ניהולי ומנהיגותי, הנדרשים מאנשי ציבור רציניים. התוצאה תהיה: ימין ושמאל, רק חול וחול, כי הבידור הוא כל־יכול.

מתי דוד, רמת אפעל

דיירי בתי־האבות של משען: אל "תפריטו" אותנו

אני שואל את יו"ר ההסתדרות, חיים רמון: האם ידוע לך על הדאגה והתסיסה בבתי האבות של משען, עקב הפרסומים על כוונת ההסתדרות להפריט את בתי האבות, כלומר להעבירם לבעלות פרטית מלאה או חלקית?

אלפי האנשים בבתי האבות מכרו את דירותיהם והשקיעו כספם על־מנת להתקבל לבית אבות, בתנאים חוזיים קשים. אך מה לא יעשה אדם על־מנת להבטיח את שארית חייו?

פתאום מתברר לאנשים אלה כי מתחילים לסחור על גבם, ובלי לבוא איתם במגע רוצים להעבירם לגורם פרטי, השואף לרווחים. ממש מוקנים תשושים חולים.

בית אבות נאות אפקה, בו אני מתגורר, נבנה על קרקע השייכת לעיריה. הדיירים שילמו כמעט את כל הסכום להקמת המבנים. אי לכך אני מרשה לעצמי לפנות אליך, יו"ר ההסתדרות: אנא עצור, אל תעשה את הצעד הפזיז הזה. זה לא מפעל יצרני, אלה בתי אבות.

ידוע לי שמצב ההסתדרות קשה מבחינה כספית, אך כאיש כלכלה אני מרשה לעצמי להגיד לך שההסתדרות לא תיוושע מהפרטת בתי האבות, תוך פגיעה בדיירים.

יצחק ברלוביץ, בית אבות נאות אפקה, תל־אביב

הויכוח על תוכנה של ההסתדרות

הויכוח המרכזי הוא – האם ההסתדרות שייסדנו צריכה להיות רק איגוד מקצועי, הדואג לתנאי עבודה, שכר ותנאים סוציאליים, או שהיא רשת של מוסדות ארגוניים, חברתיים, חינוכיים ובריאותיים.

התנאים שהיו בתקופה הרחוקה ההיא הכריחו אותנו להקים מוסדות משקיים לשמירה על רמת חיינו, על האיש העובד ועל האיגוד המקצועי. בנינו מוסדות לא לדור אחד בלבד, אלא מוסדות בבחינת "דור לדור יביע אומר".

לדוגמה, בייסוד הקמת קרנות הפנסיה קיימת ההנחה כי זו עשייה לדורות: לא רק למען העובדים הפעילים כיום, אלא גם לימים יבואו, לצעירים של היום שיגיע זמנם לפרוש לגימלאות. דאגנו לכך שהפנסיה שלהם תהיה הוגנת וריאלית, ותבטיח רמת חיים שהיו מורגלים בטרם פרישתם. היום אנו נלחמים לתשלום פנסיה הוגנת, ולכיסוי הגרעונות של קרנות הפנסיה המושקעות באוצר, ונגד ההצעה להשקיע את כספי הקרנות בבורסה.

מדוע קמו בתי בילינסון, קפלן, מאיר, סורוקה, העמק ועוד? האם היה אפשרי להתקיים בלעדיהם? יסדנו מרפאות בכל מקום בארץ ומכונים רפואיים, דאגנו לבריאות העולה החדש, ולהבטחת עזרה רפואית שוויונית. גדול היה המעשה של קופת־חולים הכללית בהגדלת תוחלת החיים בארץ.

האם הקמת חברת העובדים היתה קפריזה של קבוצת אינטרסנטים, או הכרח מהתנאים שהתהוו בארץ? מדוע קם סולל בונה ונפל, ושנית קם לתחייה? האם לאחר נפילת סולל בונה בשנת 1927 אפשר היה לקיים פועל בנין מאורגן, תוך הבטחת קיומו הפיזי והבריאותי?

אחרי מלחמת העצמאות, עם כניסתנו לבאר־שבע הריקה, מי בא ראשון למקום, אם לא אנשי סולל־בונה, החברים סוביהו, אביגדור, קליינמן ז"ל ואחרים? ומי בא לאום רשרש (אילת) הראשונים? מה היו מעשיהם? קודם כל הקמת מאפיה ובית־חרושת לקרח.

ברור שגם בעשייה יש "פאשלות". לא תמיד מצליחים, למרות שרוצים לעשות את הטוב ביותר. אלה הם תשלומים בעבור מטרות ממלכתיות שלקחנו על עצמנו. האם את כל זה היינו צריכים להשאיר ליוזמה הפרטית?

חברינו הצעירים בהסתדרות: אנא אל תיגעו ביכולת העשייה שנגוזה בנו ובכם. על כולנו, בכוחות משותפים, לפתור את הבעיות שהזמן הטיל עלינו, אבל לא בשבירה ובחיסולים.

ישראל ליבאי, תל־אביב
יו"ר הגימלאים הציבים בסולל־בונה

★ מכתבים למדור ניתן לשלוח לפקס' 03־6294783, או לת"ד 199 תל־אביב (מיקוד 61001).

בלהה דבורי

אירגון הזונות

כולם כבר יודעים שקם אירגון של זונות במטרה להגן על תנאי עבודת הנשים העובדות.

עילם. שומרת על קשר

אחת היועצות הפעילות של האירגון היא אסתר עילם, פעילה פמיניסטית ידועה, אותה פגשנו בשבת האחרונה בחוף הצוק בתל אביב.

היה זה כנס פנימי של פעילות מרכז הסיוע לנפגעות תקיפה מינית בתל אביב שחגג את הקיץ בהרכבים משפחתיים.

לפני שנפרדנו אמרה עילם כי עליה לקפוץ לבקר חברה הנמצאת בעבודה בקירבת מקום.

ביום שבת?, תמהנו.

הסתבר שעילם קפצה לבקר חברה מהאירגון, שמקום עבודתה הוא מכש קרוב, בחוף תל ברוך.

שוברים את השוק

ביוזמת מרים פרקש, מנהלת אגף הסניפים בהסתדרות במרחב חיפה, ובשיתוף ביה"ס "מישלב" בחיפה, "תשבור" ההסתדרות את שוק המחירים של שיעורי העזר לתלמידים: ילדי החברים הזקוקים לשעורי עזר, ישלמו 15 שקלים לשעת לימוד בכל אחד מ־21 הסניפים ומועצות המישנה שבמרחב.

פרקש סיכמה עם מנהל בית הספר, חיים בר, שמורי בית הספר ילמדו בסניפים השונים בקורסים לתיגבור ולשיפור הלמידה במקצועות אנגלית, מתימטיקה, אזרחות, ספרות, היסטוריה ופיסיקה ובכל מקצוע נוסף עליו יהיו קופצים רבים. במסגרת זו יינתנו 100 שיעורים בקבוצות של 10 תלמידים.

מההסתדרות בחיפה נמסר שניתן לפתוח את הקורסים כבר במהלך פגרת הלימודים.

(אורי שורין)

תקרת השכר

כנס בנושא "האשה העובדת (גם מחוץ לביתה) ומשפחתה" התקיים ביזמת פרוייקט "קידמה" באוניברסיטת חיפה.

בין הדוברות בכנס היו שלוש אורחות מרכזיות: ח"כ נעמי בלומנטל, יו"ר הוועדה למעמד האשה בכנסת, איבנה מעדן מנהלת האגף לתעסוקה ומעמד האשה במשרד העבודה והרווחה וד"ר רות כץ סוציולוגית מהמרכז לחקר ולימוד המשפחה באוניברסיטת חיפה.

ד"ר כץ אמרה שהנשים מהוות 43 אחוז משוק העבודה בארץ. בקרב האוכלוסיה היהודית עובדות 48 אחוז מהנשים ואילו בקרב האוכלוסיה הערבית כ־14 אחוז בלבד.

לדבריה, במיגזר היהודי קיימת חדירה איטית של נשים למקצועות הנחשבים גבריים, ולשלבים גבוהים בהיררכיה של התפקידים.

עוד מסרה ד"ר כץ, בעקבות מחקר שערכה, שככל שעבודת האשה מספקת יותר וככל שהיא מצליחה לשלב טוב יותר בין הבית לעבודה כך מתחזק מעמדה בתוך המשפחה והיא רוכשת לעצמה מעמד–כח השווה לזה של בעלה.

לעומת זאת, במצב בו האשה משתכרת יותר מבעלה עלולים להיווצר קונפליקטים בין בני הזוג ולכן רוב הנשים רואות בשכרו של בן זוגן את התקרה לשכרן.

ד"ר כץ ציינה שלמרות ההתקדמות המסויימת במעמד האשה, אין הנשים מצליחות לשנות את חלוקת התפקידים המסורתית בינן לבין בעליהן בשל אי החדרת נושא השוויון בין המינים בחברה כבר מגיל צעיר ביותר.

(מרגלית שיבק)

בני נוער עובדים בחופשה הגדולה

אור ירוק

הרמזורים בירושלים עוברים השבוע טיפול יסודי.

עירית ירושלים מעסיקה במירוק שלושה–פנסי–כל–רמזור תלמידים בחופשה. ואפילו הנהגים נמצאים מחייכים בעיצומם של פקקים, שמסתבר כי בעיקר בחודשי החופשה אינם נמצאים רק על בקבוקים.

ילדים זה שמחה, והמצב משמח עוד יותר כאשר הם עובדים בחופש. אז ההורים חשים הצלחה יתרה באקט החינוכי.

מחצית החופשה פסה.

פמיניזם רדיקלי

מחר בערב יתקיים מפגש בנושא הבוהרות של קטע זה, בהמשך לסדנא שהתקיימה בנושא בכנס הפמיניסטי ה־11.

המנחה היא ד"ר אראלה שדמי.

מקום הארוע: מרכז "קול האשה" בירושלים, רח' בן יהודה 38.

ד"ר שדמי. קול האשה

חדש

בסוף השבוע ראה אור תקליט שירים חדש של אורנה ומשה דץ ובו שלושה שירים מתוך קלטת הילדים "מטיכה לי" שתצא לחנויות מחר.

זוהי הפעם הראשונה בה עוברים הדצים לקהל הילדים. נראה שההורות עושה להם טוב.

השר אמנון רובינשטיין במעלות. תמונות בתערוכה

סונטה לקפה ותזמורת

תמהנו מדוע לא נציג פעם גם איזה שהוא כלי במדור הזה.

יאיר רול, גרפיקאי צעיר, הצטרף למחלקת הגרפיקה והקישוט של "נעמן פורצלן" ועיצב מאגים (ספלי קפה גדולים) ב"אילוסטרציה בנושא תזמורת". בציורי המאגים מוצגים כלי תזמורת שונים בהומור, בטכניקה של הדפס משי בצבעי טורקיז–שחור.

(מרגלית שיבק)

מאג. סימפוניה של כלים

תרבות מגובשת

היישוב מעלות תרשיחא זכה להיות המועצה המקומית הראשונה בארץ שאירחה את תערוכת אמני ישראל בשכונות ובעיירות הפיתוח. את התערוכה אירגנה המועצה הציבורית לגיבוש התרבות והאמנות בשכונות.

חלונות

אשנב לעתיד

גליון שני של עיתון הילדים "חלונות" ראה אור ונמצא בחנויות.

עורכות העיתון, הרואה אור באמצעות עמותת "חלונות, אפיקים לתקשורת" הן נשות החינוך רות עצמון ועליא אבו שמים.

העיתון, בהוצאה נאה וססגונית, כתוב בשפה העברית והערבית במקביל ומיועד לילדי בית הספר היסודי.

מטרת "חלונות", כפי שאומרות העורכות, היא לפתוח צוהר למציאות ישראלית שוויונית.

בין הכותבים בעיתון צוות כתבים צעירים, קבוצת ילדים יהודים וערבים הניפגשים בעבודה משותפת.

חירום

תורנות בתי מרקחת

תל־אביב
הקריה – אבן גבירול 19 – 204650
קופ"ח כללית – אבן גבירול 97 – 5232563
בן־יהודה – בן־יהודה 142 – 5225535 (עד 03.00)
סופרפארם – איינשטיין 40 רמת־אביב – 6413730 (עד 24.00)
ירושלים
רינה מאיים – דוד ילין 31 – 383788
חיפה
בלפור – בלפור 1 – 622289
פתח־תקוה
קופ"ח כללית – ההסתדרות 21 – 9343395
השרון
עכית – בן גוריון 130 – 6722954
חולון
אהרון – הופיין 52 – 889153

טיפול נמרץ לב

- לב 1 – קירות 24 שעות – 03־5618791
- שה"ל – 03־5625555
- נכל"י – 177-022-4224, 03־5757788

ניידת טיפול נמרץ

- אשדוד 08־551333
- בית־שאן 06־587223
- בת־ים 03־5511111
- הרצליה 09־541333
- חדרה 06־322333
- חיפה 04־512233/4
- טבריה 06־790111
- ירושלים 02־523133
- כפר־סבא 09־55222
- כרמיאל 04־988555
- מגדל העמק 06־540062
- נהריה 04־9?9333
- נהריה 04־623333
- נצרת 06־573335
- נתניה 09־623333
- עכו 04־912333
- עפולה 06־593334
- פתח־תקוה 03־9311111
- קריית־אונו 03־344442
- קריית־ביאליק 04־761062
- קריית־שמונה 06־944333
- ר"ג, ב"ב, גבעתיים 5793333
- רחובות 08־451333
- שדרות 051־897074
- תל־אביב 03־5460111

מרפאות שיניים

תל־אביב
- דיזנגוף סנטר שער 3 או 5 טל' 294869, 03־285822
- טיפולי חירום בבי"ח אסותא – טל' 03־5201515, 5201432/1. 24 ש'. גם בשבת וחג.
- טיפולי חירום, בי"ח איכילוב, תל־אביב. עד חצות (כולל סופי־שבת). 03־5436696.
- תורנות 24 שעות – ה' באייר 20 (ככר המדינה) טל' 254397, 03־452173; יהודה המכבי, איתורית 03־5449911, מנוי 4318.
יפו: יפת 99, 09.00־13.00, 16.00־02.00, טל' 864256.
גבעתיים: ויצמן 12, טל' 324547 איתורית 5193193 מנוי 3743.
ירושלים: צפת 23, טל' 251794, 02־253767.
בי"ח משגב לדך – טל' 02־633708, 08.00־16.00, ו' 08.00־19.00.
בני־ברק: מרפאת שיניים לטיפולי חרום – קניון בני ים רח' יוספטל טל' 5531505 – 24 שעות ביממה.

נפגעי אלימות

- סיוע לקרבנות אונס: ת"א (24 שעות) 03־234819. י־ם 02־514455. חיפה 04־382611. אילת 059־31977.
- ויצ"ו – לנשים מוכות – טל' 5461133; טל' 08־550506 – 24 שעות – 02־514111 – 07־376310.
- בסל"ן – קו פתוח לנשים – נפגעות אלימות מינית – מרכז סיוע לנשים בנגב. 08.30־12.00, 16.00־19.00, טל' 057־74907.
- אנו אדם – למען נפגעי אלימות שוטרים התעמרות, בתוך האגודה לזכויות האזרח בישראל. טל' 03־663162/3.
- נעמת – ייעוץ בבעיות אלימות במשפחה, א'־ה', 9־16, 03־231675, 03־235922.
- מכונים אנונימיים (או.איי.), מידע תמיכה וסיוע 24 ש' 03־5131046.
- זכויות הגבר במשפחה. 24 ש'. 04־322003, 04־256417, 03־378572.
- האגודה להגנת הילד: 03־6961070, 03־6956763.
- האגודה לנפגעי תקיפה מינית. טל' – קו חירום 6850041, קו גברים 6850036.

עזרה רפואית ונפשית

- ער"ן, עזרה ראשונה נפשית. ת"א 03־5461111, לילדים ולנוער 03־6961113, י־ם 02־610303. קו ברוסית 02־661122. חיפה 04־672222/3. קו ברוסית 04־672223. כרמיאל 04־9888770. קו ברוסית 04־9889499. נתניה 09־625110. קו ברוסית 09־828755. ב"ש 07־281128. קו ברוסית 07־275871. סניף הגליל 04־9988410. כ"ס, 09־974555. חדרה 06־346789. קו ברוסית 06־343269.
- המרכז להתנדבות בישראל, 03־5614144 לזקוקים למתנדבים ולמבקשים להתנדב.
- מגן, יעוץ למשפחות נפגעות סמים. א'־ה' 09.00־14.00. 03־829970.
- אנוש – יעוץ למשפחות נפגעי נפש, 03־5400474, 03־5400672.
- יד ביד, אוזן קשבת לילדים לנוער ולהורים 24 ש'. 03־226027, 04־229488, 04־922222, 02־243358, אילת 09־76366. לחייל 222732, מ־17 עד 24.
- "אוזן קשבת" לנוער ולהורים. מרכז עידוני ר"ג. 6728697, 6734752, ג' 8.00־13.00, ד' ה' 16.30־19.00.
- "אל־סם" – רח' פקיעין 7, ימים א'־ה'. 16.00־20.00. טל. 5463587, 54620276, 02־663902, 02־663828.
- הוועד למלחמה באיידס. מידע וסיוע לחולים 03־614576, 03־566380. ת.ד. 33602 ת"א.
- אלי, אלימות כלפי ילדים. 03־430879, 03־261070. מ־08.00 עד 22.00.
- "הקו הלבן", אוזן קשבת להומוסקסואלים וקרוביהם. 03־292797. ימי א', ג', ה' מ־19.30 עד 23.30.
- קופת־חולים – מוקד מידע רפואי. א'־ה': 08.00־19.00, ו': 08.00־12.00. טל' 03־6393355.
- מד"א – שירות רופאים לביקורי־בית, ובתחנות מד"א, שעות: 19.00 עד 07.00. טלפון חירום 101.
- חדר מיון פרטי תורן, מר"ם. קהילת סלוניקי 9 (ליד כיתן) ת"א, 499978.
- אלכוהוליסטים אנונימיים. הפניה לפגישות: 03־319845, 03־202951, 03־319281.
- אלכוהוליזם (24 שעות) 03־721161.
- אלכוהוליסטים אנונימיים ירושלים. 02־830092, 02־630524.
- "קשב לקשיש", א.ג.לי. 03־299069. א'־ה' 09.00־14.00.
- אוזן קשבת לגיל המבוגר רמת השרון ימים א'־ה' 16.00־20.00, טל' 5493244.
- נשים במצוקה. קו אדום 09־505720.
- ארגון הורים ארצי, אוזן קשבת לילדים ונוער. 24 שעות ביממה. 03־621515.
- "יד שרה" – שיקום החולה. י־ם 02־244242; ת"א 03־812304; חיפה 04־381704.
- "תהל"ה" – תמיכה כהורים של לסביות והומוסקסואלים: טל. 09־587779.
- תמיכה נפשית לחולי סרטן. 02־435516.
- שירותי חירום פסיכיאטריים כולל ביקורי בית. טל' 09־344615, 03־6750750, מינוי 35888.

תחבורה

- קווי אוטובוס "דן" טל': 5614444.
- "אגד" – טל': 03־5375555.
- זמני נחיתת מטוסים. תקליט: 03־9731111.
- מודיעין נמל התעופה 03־9712484.
- רכבת. זמני נסיעה ותעריפים באמצעות "שלמה" טלפונים: 04־303133, 03־5652200.

נהג! קח חייל בדרך הביתה

לבצע או לא לבצע, זאת השאלה

בישיבת ההסדר "קריית ספר" שבמעלה אדומים מתלבטים התלמידים כיצד להתמודד עם פסק ההלכה של הרבנים, עליו חתום גם ראש הישיבה הרב נחום רבינוביץ, הקורא לסרוב פקודה לפינוי ישובים ובסיסים. בינתיים הרושם המתקבל הוא, שאם תנתן פקודה כזו, תיווצר רשימת שמירה גדולה מהרגיל

מאת אבנר הופשטיין

תגיד, אני שואל את הרב נחום רבינוביץ, ראש ישיבת "קרית ספר" לקראת סוף הראיון, מה קרה, שהציונות הדתית שבמשך שנים הטיפה לקירוב לבבות בין כל חלקי העם, עשתה תפנית

ישיבת הסדר. האם יועילו הטיעונים השיפוטיים?

שבזאת. אתם לא חוששים מקרע בעם, ממלחמת אחים? לא מבעיתה אותכם המחשבה על צבא הנחלק לשניים? "אתה בהחלט צודק עקרונית", עונה הרב "אלא שהתשובה לשאלת דעתי היא בדיוק הפוך. הממשלה היא זאת שמביאה לפילוג, והגיע הזמן שתכיר בעובדות. אנחנו הרי מקווים שלא יהיה צורך לבצע את פסק ההלכה בסופו של דבר".

בשלב זה כבר היה ברור שפתרון אינסטנט לבעיה הזאת – אין. הרבנים, ומרבית תלמידיהם, ככל הניתן להתרשם, חדורים באמונה כה עזה בצדקתם שכל טיעון נגדי יישמע לא רלוונטי. במלחמה הזאת, שמתנהלת עדיין רק באמצעי התקשורה, למזלם של כל הצדדים – גייסו הממשלה והממסד טיעונים שיפוטיים-חוקתיים, אולי בלי להבין כי לא יוכלו לשכנע אדם לבצע פקודה שהוא רואה בה פקודה בלתי-חוקית.

מחוץ לקונצנזוס

כ-220 תלמידים בישיבת ההסדר קרית ספר במעלה אדומים הקיימת 18 שנים. מתוכם כ-100 משרתים במיטב יחידות הצבא. הם לומדים כאן בשנה שלפני הגיוס ושבים אחרי השירות הצבאי כדי להמשיך בלימודים, כך שניתן בהחלט לאמר כי בסיס המעגל של עיצוב דמותם מעוגן במבנה האבן היפה שצופה אל ירושלים וסמוך מאד לכביש המוביל ליריחו. כמו רוב חברי ישיבות ההסדר, ישבו היטב גם תלמידיו של הרב רבינוביץ, לפני החתימה על פסק ההלכה הקונטרוורסלי, טוב במרכז הקונצנזוס. "מיטב הנוער", "למה שהשחורים לא יקחו דוגמא מההסדרניקים?", נוהגים תמיד לאמר. ביחידות תמיד התבלטו. ההסדרניק עם בעיות משמעת? אין דבר כזה. חדורי ציונות ללא סימני שאלה, ומתוך לבית ברשות עצמם מזה זמן מה נוהגים תלמידי ישיבות ההסדר להתגייס לצבא כשהם בוגרים יותר מרבית חבריהם – ילדים שנקטפו הישר ממסיבות סיום בית הספר, כשחלב על שפתם, ואמא מנופפת לשלום – "ואל תשכח את הסוודר בלילה".

במחי יד נשלף ההסדרניק מרוממותיו התמימות של הקונצנזוס הזה ונזרק אל לב ליבו של הוויכוח הציבורי הגדול. הרבנים שלהם נתנו צו הלכה גורף באופן שהפתיע רבים אפילו בממסד הדתי ועתה הם צריכים להתמודד איתו איש איש ביחידתו הוא, בינתיים רק רעיונית.

לא בטוח שכולם קלטו עד כמה חמורה הסיטואציה החדשה אליה נקלעו. חלקם חושבים כי יוכלו "להסתדר", כלומר לתמרן בין המפקד לרבי. "אני מאמין שהפקודה לפנות ישובים, אם תנתן, תעצר בדרגים הרבה יותר גבוהים ממני", אומר אורי, שנה שמינית בישיבה, המשרת ביחידת צנחנים במילואים, "אבל אם זה כן יגיע לחייל הפשוט בשטח אני כאיש מילואים יותר קל לי מאשר חייל סדיר כי אחרי הכל יש לי היכרות אישית עם המפקדים והכל על בסיס יותר חברי. אם אני אראה שמתקרב מצב כזה אז או שאני אבקש מהמפקד העברה בתפקיד או שאדאג לגשת לשמור. אני בידיים שלי לא אבצע פקודה כזאת, זאת פקודה שאני לא יכול לבצע אותה בשום אופן. אבל אני אשתדל לא להגיע לעימות החזיתי. חשוב לי להבהיר שאין מדובר פה בהפגנה".

מאז היותו בן 21 גר אורי בהתנחלות בפסגות. כיום הוריו גרים שם, לכן הוא חש קושי מיוחד עם פקודה של פינוי ישובים אם תנתן. דניאל יתגייס לצבא במרץ הקרוב ובניגוד לאורי לא יהנה מיחס חברי של המפקדים. גם הוא לא מתלהב להגיד את המילים "אני אסרב פקודה". אבל גם הוא רואה בפינוי ישובים "קו אדום", ביטוי שגם הרב רבינוביץ השתמש בו ועוד יחזור מספר פעמים בשיחה עם הנערים. דניאל לא נשמע להוט כשמוצעת לפניו הבחירה בין הפקודה לכלא, אבל "כן, אם המחיר האישי יהיה לשבת בכלא אני מוכן לשלם אותו".

כשאתה אומר "קו אדום", למה הכוונה? קו אדום שאתה גיבשת לעצמך או שבא בעקבות ייעוץ הרבנים?

"תראה, המשפחה שלי באה מארצות הרווחה – מקנדה. כל חיי חונכתי על ברכי הציונות. זה נראה לי טבעי. הפסק משתלב עם המחשבה העצמית שלי". חשוב להם להדגיש את אלמנט הדמוקרטיה בישיבה. "זאת לא ישיבה שבה הרב מציג עמדה וכולם אומרים אמן אחריו", אומר אריאל. "יש שקילה ובחינה אישית של הדברים. היתה פה שיחה עם הרב לאחר מתן פסק ההלכה הזה רק בכדי להבהיר את הדברים. הוא בפירוש ציין בפנינו שהדברים נאמרים כחומר למחשבה, ככלי עזר ולא כהוראה".

אתם יודעים על חבריה פה בישיבה שהתנגדו לפסק?

אורי: "כן, בהחלט." גם לרב רבינוביץ חשוב להדגיש שהישיבה אותה הוא מנהל, על אף היוקרה והמעמד להם הוא זוכה כאן, אינה נושאת אופי דיקטטורי "לכל פסק הלכה, בכל מישור שהוא, יש כוח מוסרי בלבד. אנחנו לא כופים על אף אחד שום דבר. אנחנו מחנכים את תלמידינו לאחריות עצמית. כל יהודי חייב לתת דין וחשבון לפני הקדוש ברוך הוא בעצמו ולא קיים מצב שרב, גדול ככל שיהיה, פוסק ואז תלמיד יכול לאמר 'הוא אחראי ואני הולך כעיוור אחריו'. כך המצב בכל המישורים: אני מציע לתלמיד: שקול, למד, פנה למקורות אלו ואחרים, ועשה – הכל על אחריותך".

לא קל לשוחח עם תלמידי הישיבה. בעוד הרב שלהם משוחרר וחייכני בדרך כלל, יושב הפאנל המצומצם מולי, נועץ בי מבטים חשדניים ומנסה לקרוא בעיניי לאיזו מפלגה הצבעתי בבחירות האחרונות. לאט לאט נמס הקרח ובסוף השיחה אנחנו מלהגים כחברים ותיקים, מבררים מי יותר צעיר ואת מי משפיטים יותר במילואים, תוך הגבבת מבטים מלאי השתתפות בצער אל דניאל שטרם זכה להתהדר במדים. כמובן שעוברים גם את הריטואל הקבוע של "מכיר את...". הם מטיבים להתנסח ותרבות הוויכוח שלהם מפותחת עד כדי מרובעות. כשאחד גומר לדבר יש המתנה של מספר שניות עד שעוזר אומץ חברו, אבל קודם בוחן לצדדים לראות שאין מישהו שהחל בהכנות לדבר.

רוב סדר היום מוקדש ללימודים "כמה שיותר". בדרך כלל לומדים לבד ומדי פעם יש שיעור. אחת לשבוע מתקיימת כאן שיחה על ענייני השעה. בילויים הם אקט נדיר למדי פה: "אבל הלימודים הם גם כן בילוי". כשנוסעים הביתה, אחת לכמה שבתות או לפעמים יוצאים לבלות במוצאי שבת. "אני חושב שהדילמה פה היא יותר של המפקדים", אומר מוטי שהשתחרר לפני כשנה מגבעתי וחזר לישיבה כדי להמשיך בלימודיו. "חבר שלי סיפר לי שבזמנו, כשהיה מפקד, הוא חזר לבא"ח (בסיס אימונים חטיבתי א.ה.) כדי להעביר את כלי הנשק למשטרה הפלסטינית. פתאום הוא הבחין שאחד החיילים שלו נמצא כל הזמן בעמדת שמירה. אז הוא חשב שהוא "מנצנץ", מתחמק מניקוי כלי הנשק. הוא ניגש אליו ושאל אותו למה אתה שומר כל הזמן והחייל ענה לו: זה נוגד את המצפון שלי להעביר נשקים למשטרה הפלסטינית. המפקד הבין את זה. עשו פה דבר נורא בומבסטי אבל חייל לדעתי לא צריך להגיע לבעיה כזאת של סירוב פקודה. הבעייה היא קשה יותר אצל הקצינים שיחליטו לסרב פקודה וזה פותח פתח רציני, כי אמנם סירוב פקודה היא תופעה יום יומית בצה"ל, אבל כאן יש סכנה שזה יהפוך לדבר המוני, מה שיפורש כמרד – עבירה עליה אפשר לשבת שנים בכלא".

אוהבים את הנשיא

כועסים פה על הממשלה, אבל את וייצמן אוהבים, עד כדי הערצה, כך נדמה. מוזר איך האיש שהצהיר על רצונו להפגש עם אנשי אש"ף עוד בתקופה שבה אייבי נתן בילה בכלא אומץ על ידי הימין המתנחלים כמנהיג. "תראה, אפילו הנשיא אמר תעצרו, תעשו חושבים" אומרים התלמידים. ביום שלישי האחרון ביקר כאן הנשיא ושלטי הענק המקדמים את בואו עדיין מעטרים את העיר. "הנשיא אמר לי שהוא מקווה שהממשלה תבין שאין להביא לידי קרע עמוק בחברה – דבר שהורס את אושיותיה".

כן, אבל בהתחלה סירב הנשיא להפגש איתכם, הרבנים, ואף אמר בכעס שאחרי פסק הלכה כזה אין על מה לדבר.

"עובדה שהוא בא לכאן." גם דבריו מעוררי התמיהה של וייצמן על ההשפעות המזיקות של התרבות האמריקאית זכו כאן לתגובות אוהדות: "סוף סוף קם אדם אחד במדינה והצביע על כך שישנה כאן בעיה שורשית", אומר אריאל, וזה מוביל אותו לתקשורת ש"עוסקת בתפל ומיקרה את הדברים בפן של 'איך יתנהג הפרס בפרשה'. לדעתי הדיון צריך להתגלגל לפיתחה של הרשות המבצעת ולשאול איך היא תתנהג בסיטואציה הזאת, כיצד תמנע את הפילוג בצבא, ואיך תדאג לכך שחיילים לא יגיעו למבוי סתום."

ניכר שהופתעו כאן מהרעש התקשורתי העצום שעורר פסק ההלכה, ומדברים בזלזול על העיתונים שמרחו 10 עמודים עם הסיפור הזה. הקוריוז התקשורתי הפופולרי: תמונה של רב לא מוכר אשר הופיעה ב"מעריב" ומתחתיה הכיתוב "הרב רבינוביץ". "אנחנו פותחים את העיתון ומגלים תמונה של איזה רבי עם 6 מטר זקן, שמעולם לא ראינו ואינו דומה אפילו במקצת לרב רבינוביץ. זה מראה שהם בכלל לא מכירים את החומר איתו הם מתעסקים. אם תשימו תמונה", ממליץ אורי, "תשתדלו לפחות שזאת תהיה התמונה הנכונה". אבל דווקא הרב רבינוביץ מעודד מהרעש התקשורתי: "דבר כזה חייב לתפוס את תשומת הלב של הציבור כולו כדי שיבין שאנו עוסקים פה במשבר שמערער את יסודות החברה והעובדה ששבועיים אחרי, הנושא עדיין עושה כותרות, בזה מתבטאת הדאגה האמיתית של העם. גם השרים שחלקם ניאצו והתלהמו מבינים שנגעו פה בציפור נפשו של העם."

ובכל זאת, לא כל הרבנים הסכימו איתכם.

"לא נכון, כולם הסכימו איתנו. חלק אמנם חשב שצריך ללכת בטקטיקה יותר זהירה אבל כולם הסכימו עם העקרונות."

איש נעים הליכות הוא הרב רבינוביץ, וקיבל את פניי במאוד פנים כשגם המזכירה שלו כמעט קרה קידה. כל שיחה איתו נגמרת ב"כל טוב". על שולחנו חיכו מיץ פטל, עוגות ופירות ("קודם כל תאכל ותשתה כי חם היום ועשית דרך ארוכה"). הוא מוביל אותי אל בית המדרש ובדרך, כשאנו מטפסים על המדרגות, הוא פוקד: "שים כיפה לפני שאתה נכנס לבית המדרש", ואני כמובן לא מסרב פקודה. בבית המדרש יושבים עשרות תלמידים בצפיפות ומעיינים בספריהם. ובכל זאת השקט מופתי, והכל נעשה בלחש, וכך גם פנייתו של הרב לאורי. "הנה, דברו כצנחן אל צנחן". כשהרב הולך אני מבקש מאורי לארגן עוד כמה מחבריו ובשיטה הצבאית הוא עובר משולחן לשולחן, פולט מספר מלים ומבלי להפריע את שלוות שאר הלומדים אנחנו יוצאים את החדר. הכיתה מרוהטת בצניעות בשולחנות פורמייקה נוטים להתקלף ופועל בה מזגן אנטיקה שנוטה על צידו ועושה הרבה רעש עד שאורי שואל בדאגה: "זה לא יפריע למכשיר ההקלטה?".

עצם בגרון

שנתיים מתוחות, מאז הסכם אוסלו, עברו על תלמידי הישיבה הצופים בדאגה אל ההתרחשויות המדיניות האחרונות. "אני מרגיש שהממשלה הזאת רצה כל הזמן, ומפספסת הרבה דברים בנסיונותיה לתפוס הכל בקדנציה הזאת", אומר מוטי. "מעבר לעובדה שההחלטות נוגדות את תפיסת העולם שלנו, גם לדרכם שלהם הדברים מועברים מהר מדי, בלי רוב, תוך השענות על חברי הכנסת הערבים ובלי לשקול את ההשלכות. אני מרגיש קצת חוסר אונים, שאין הרבה מה לעשות. מה נשאר לנו? הפגנות."

אבל הם לא משתתפים הרבה בהפגנות כי זה מפריע ללימודים. בכלל, הלימודים כאן זה טאבו, שלא פוגעים בו, בינתיים, בשום מחיר. "אם כבר יוצאים להפגנה אז זה בדרך כלל לבד ולא באופן מאורגן", אומר אורי. פעילות מפלגתית? אסורה בין כותלי הישיבה.

אורי: "אנחנו גרים בישוב שהוא עצם בגרון לממשלה. בתור התושבים פה במקום ישנה גם מצוקה אישית מעבר לעניין הכלל-ישראלי, אז ברור שרגשית אנחנו מאד מעורבים בעניין. אבל בתור צעירים אין לנו הרבה מה לעשות, אז המגמה היא כמה שיותר ללמוד, להתפתח, ולהתכונן ליציאה לחיים תוך נסיון להחזיק. אולי אם היינו סטודנטים באוניברסיטה היינו יותר פעילים פוליטית."

מי אשם?

"אין לממשלה הזאת רוב, זה המוטו המרכזי. ואם אין לה רוב אז איך אפשר להאשים אותנו בקרע בעם", אומר אורי. "לפני כמה ימים היה תיקו בכנסת בהצבעה על חוק שריון הגולן. בקושי הם מצליחים להעביר משהו בעזרת קולות חברי הכנסת הערבים. אז אומרים לנו 'אם לא תעשו מה שאנחנו אומרים לכם יהיה קרע בעם'. אבל מי שמנהיג את הפקודות האלה הוא זה שפוגע באחדות העם. גם אנחנו לא חושבים שצריך להכניס פוליטיקה לצבא אבל ברגע שהכניסו את הרמטכ"ל והקצינים הבכירים לפוליטיקה, אז הכל פרוץ".

יצחק משרת 4 חודשים ביחידת חי"ר. עכשיו הוא בחופשת רגילה ובא לביקור קצר בישיבה. "היה אצלנו ויכוח במחלקה. יש אצלנו חבר'ה שאצלם יש סתירה מוחלטת בין הדעות שלהם לבין פקודות הצבא לפנות, אם ינתנו, אבל רוב החבר'ה בדילמה. אני אישית לא חושב שאני אסרב פקודה, כי לדעתי זה יכול להרוס את כל הצבא, כי היום אנחנו נסרב ומחר הליכוד יעלה לשלטון וחיילים מהשמאל יסרבו. אני מבין את החשש אבל לא משוכנע שהיה מקום להכריז על פסק כזה גורף. אפשר היה להשאיר לכל חייל להתמודד עם ההחלטה כפי שמצפונו מנחה אותו. כי ברגע שזה מוצהר כ'פסק הלכה' אז ההשלכות יכולות להיות מסובכות מאד. למרות זאת אולי זה יתרום לפחות בכך שזה יעצר את הממשלה. אישית אני לא מאמין שזה יגיע לסיטואציה שבו זה יתבצע – ואם כן זה מפחיד."

"לא מפנים"

ביחידתו של יצחק כבר החלו להתבדח על שאלת הציות לפקודות. ורבו של צבא – עוד אין פתרון, אבל יש כבר בדיחות. "כשבאנו לפנות איזה עמדה בשביל יחידה דרוזית שבאה להחליף אותנו, אז הודענו שאנו לא מוכנים לעקור בסיס והכרזנו בצחוק, על סירוב פקודה.

פסק ההלכה: צו המצפון או המרדה

פסק ההלכה של קבוצת רבנים המגדירה עצמה כ"איחוד הרבנים למען ארץ ישראל" עורר, כחזוי, סערה ציבורית שטרם שככה. המחלוקת חוצה את מחנה חובשי הכיפות ומפלגת גם את הציבור החילוני

מאת בצלאל עמיקם

ישנם תומכי ארץ ישראל השלמה המסכימים לכל תג ותג של הפתשגן הרבני, תוך היותם חילוניים גמורים. עמיתיהם לתפיסה הטריטוריאלית לא מקבלים את הנימה המרדנית של הפסק הבועטת בכללי הדמוקרטיה. וכאילו אין די בכך פירסם מיקבץ מכובד של רבנים, דיינים וכלי קודש מכל רחבי הארץ, אגב כולם עובדי מדינה המקבלים שכרם מהשירות הציבורי הודעה מנומקת משלו האוסרת על העברת חלקי ארץ ישראל לנכרים.

תמצית הפסק שיצא מבית מדרשם של רבני יו"ש – הטלת איסור שעל חיילי צה"ל למלא אחר הוראות הממשלה לפנות את מחנות צה"ל בשטחי יו"ש. עם הנמקותיו נמנה הטיעון כי "אף פעם לא העמיד הצבא את חייליו בפני מצב בו נאלצו לפעול נגד מצפונם הדתי והמוסרי".

פסק ההלכה קובע, כי מצוות יישוב א"י מחייבת אותנו ליישב את הארץ, לכבשה ולא לעוזבה ביד זולתנו מן האומות, כלשון הרמב"ן. משתמע מכאן כי חל איסור על כל יהודי לקחת חלק בכל מעשה של סיוע או פינוי ישוב, מחנה או מתקן כפי שפסק הרמב"ם בהלכות מלכים פרק ג' שגם אם המלך ציווה לעבור על דברי התורה – אין שומעים לו. מחברי פסק ההלכה מדגישים כי האמונה היהודית איננה מבדילה בין עם ישראל, ארץ ישראל ותורת ישראל, אלא רואה בהם שלמות אחת, כי זהו סוד ויסוד אמונתנו כעם סגולה מכל העמים. הרבנים החתומים על הפסק הפנו קריאה לממשלת ישראל ולעומד בראשה לבל יתנו יד לפילוג האומה וצה"ל וכי עליהם לחזק בכל הכוחות את אחדות ישראל בשעה קשה זו.

מגש הכסף

רבני הערים והדיינים מכריזים במכתב פומבי לראש הממשלה ו"לתושבי ואוהדי ארץ ישראל", כי "מדיניות הממשלה בארץ הקודש היום היא (והיה לא תהיה) לתת על מגש של כסף שטחים שמסכנים את תושבי כל ארץ ישראל על ידי פתיחת הארץ לנוכרים והרי שזה בוודאי פיקוח נפש ללא כל ספק".

ההתנגשות בין השלטון החילוני לסמכות הדתית המקובלת על רוב מסויים ומוגדר באוכלוסיה איננה חדשה ואף צפויה מראש. מדינת ישראל קמה ונוהגת כישות חילונית. מערכת החוק והמשפט היא אזרחית ולא משתתת על דין תורה. את הציביון הדתי של המדינה עיצבו מפלגות דתיות וחרדיות שפעלו מתוך מגמת פישור בקרב ציבור מקוטב. במשך שנים שררה הסכמה על מאין נקודת איזון מורכבת ועדינה של אי מעורבות פסקי הלכה בהלכות הפוליטיקה. הרבנים לא התערבו בפקודות הצבא ואת כדי לקיים חיים משותפים. עליונות החוק על ההלכה היתה דרכה של המדינה בתחומים רבים.

המחלוקת שהתלקחה בעקבות פירסום פסק ההלכה פוגעת בריקמה העדינה של הסכמה בנושאים רגישים. לפסק ההלכה יש השלכות חמורות שכן עולה ממנו שעל החייל לציית אך ורק לפקודות התואמות את השקפותיו הפוליטיות.

הרבנים ביו"ש נהנים ממעמד ומסמכות שהפכו אותם למנהיגי חלק מהציבור הדתי הלאומי. היחס אליהם הוא של כבוד והערצה עיוורת. נאמנים אלה סבורים כי פסק ההלכה האוסר עקירת ישובים יהודיים בכל מקום שהוא ברחבי ארץ ישראל – שריר, קיים ומחייב. רבני יו"ש אינם כנים יחידים בסולם ההירכיה הדתית. ממעמד דומה לזה של רבני הציונות הדתית בקרב הציבור שלהם נהנים הרבנים חברי מועצת גדולי התורה ומועצת חכמי התורה של הגופים החרדיים. אלה חולקים על פסק ההלכה ואף מסתייגים בצורה נחרצת "מהרוח המשיחית" הנושבת ממנו. הללו לא רואים במדינה ולא בצה"ל משהו "קדוש" ולא מזדהים עמם. הם סבורים כי עמדת רבני יו"ש מסכנת את השלימות הרוחנית של עם ישראל ומסכנת את תושבי הארץ. סוגיית ההתיישבות בשטחים היא פוליטית ואין הנהגת רבני יו"ש מהווה אפוטרופסות של עם ישראל ולא של ארץ ישראל. קדושת החיים עליונה בעיניהם על קדושת הארץ. ואומנם רק מעטים ממחנה זה הלכו להתיישב בשטחי יו"ש למרות שהאדמות שם הם אדמות ישראל.

עמדת שוללי הפסיקה

את עמדת הממשלה על פסק ההלכה ביטא סגן שר הבטחון מוטה גור, ימים מספר לפני מותו: "יש יהודים שרוצים לראות את מדינת ישראל כמדינת הלכה, אבל מדינת ישראל היא מדינת חוק. הויכוחים בכנסת על חוקי היסוד עולים תמיד על סלעים קשים כי אצלנו, העם היהודי, מחוברים הדת והלאום באופן ייחודי. יש תחומי חיים הנתונים לשלטון אזרחי, הצבא הוא אחד הגופים הללו. כל נסיון לערב את הצבא, אם בתחום פוליטי ואם בתחום דתי-פוליטי הוא טעות ממדרגה עליונה. יש להשאיר את הצבא מחוץ לכל ויכוח. כל מי שיש לו אחריות מינימלית לשלומה של המדינה ולאחדותו של העם, לא ייתן את ידו לשרבב את הצבא לתוך הוויכוח הזה ולא יוציא לו הנחיות למה עליו להישמע ולמה לא להישמע. אנחנו כולנו מתלבטים בסוגיה זו. איך אנו רוצים להעז להטיל את כל האחריות על כתפו של חייל שבלאו הכי עומד בפני מצבים קשים ומסובכים, והוא יצטרך להחליט?".

"בלתי נסלח"

"הקרע בעם יהיה בלתי נסלח. הקרע בצבא עלול לחולל משבר יהיו דעותינו אשר יהיו ויהיו הויכוחים בינינו אשר יהיו, עלינו להיזהר שבעתים כדי שעם ישראל וצה"ל יוכלו להמשיך ולתפקד כמקשה אחת" (דברים בשם הממשלה בכנסת ב-17.7.95).

היועץ המשפטי לממשלה, שנדרש להעמיד לדין את רבני הציונות הדתית בשל פסק ההלכה קבע כי אין לדון בפסיקה ההלכתית בערכאה שיפוטית. יחד עם זאת, סבור היועץ המשפטי כי יש מקום לעקוב אחר קריאות הרבנים. "הקריאות שנשמעו באחרונה עולות כדי עבירה על סעיפים 110 הסתה לאי ציות ורסעיף 134 – פרסומי המרדה לחוק העונשין". יצויין כי חייל המסרב לבצע פקודה – דינו מאסר שלוש שנים ואם עבר את העבירה תוך כדי קרב – דינו 15 שנות מאסר. מי שקורא לחייל לסרב פקודה – מטעה באופן חסר אחריות את הציבור בכלל ואת החיילים בפרט.

גורמים שונים, ביניהם רבנים, סבורים כי מכיון שצה"ל הוא צבא העם ולא צבא של הממשלה או האופוזיציה, יש לעשות הכל כדי למנוע עימות בין החייל ומצפונו ההלכתי לבין חובת המשמעת הצבאית שלו. חיילים שיקבלו פקודה – חייבים לציית ולא יתכן להטיל עליהם את הברירה לבחור איזה פקודה למלא ומתי לסרב, כי דבר זה מסכן את עצם קיום העם והמדינה. (דברי הרב שאר ישוב כהן, הרב הראשי של חיפה). הרב הראשי הראשון לציון אליהו בקשי דורון גורס כי פסק ההלכה חמור מאד ואסור להורות לחיילים לסרב פקודה כיון שמדובר בסכנה לבטחון המדינה.

גינוי חריף לפסק רבני יו"ש השמיעו רבנים קונסרבטיביים ורבני זרם היהדות המתקדמת. קבוצת רבנים למען זכויות האדם, אגב ציון עמדתם המצדדת בזכותו ואף בחובתו של כל אדם להתנגד במסגרת כללי הדימוקרטיה לצו השלטון, קובעת עם זאת כי לפסיקה אין אחיזה בהלכה ובתורה. לדעתם אין סתירה בין פקודת הפינוי לבין שמירת מצוות. כל רצונם של רבני יש"ע הוא לשבש את תהליך השלום.

כדי לא להעמיד חיילים המתנגדים בכל תוקף לפינוי בסיסים, כיוון שמצפונם דורש מהם לסרב לפקודות אלה, מציעים הרבנים למען זכויות האדם לרשויות הצבא לנקוט צעדים שיסירו מהחיילים האלה את הצורך להכריע בין מפקדיהם לבין רבניהם. אין ספק כי הצו הרבני מבית מדרשם של רבני יו"ש הוא המגרש הטיבעי שלהם. קריאתם להמיר את קבלת דין המלכות, בחינת "דינא דמלכותא דינא" במרי, היא מסוכנת ומשקפת מגמה אינטרסנטית לעקור את מסורת ישראל, כדי שזו תשרת את האינטרסים הצרים שלהם.

פעולה פוליטית

הצטרפות עשרות רבני הערים והדיינים בבתי הדין הרבניים לקריאה פומבית לעצירת תהליך השלום כפי שהוא מונהג על ידי ממשלת ישראל ופרסום פסק דין מטעמם שאסור בשום פנים ואופן להעביר חלקים מארץ ישראל לנוכרים היא פעולה פוליטית הסותרת את מגבלות ההתנהגות שקבע החוק לעובדי ציבור. יש להבחין אבחנה ברורה בין חופש הביטוי ופעולה על פי המצפון הדתי וההלכתי לבין קריאה לפגיעה ביסודות הדמוקרטיה. משטר דמוקרטי לעולם לא יוכל להסכים לסירוב שירות של קבוצה שדרך השלטון אינה נראית לה, ויהיו ערכיה אשר יהיו.

PEREG
פרג (1954)

מפעלי "פרג" מאוחדים בע"מ

הודעה על כינוס אסיפה כללית שנתית של בעלי מניות החברה

ניתנת בזה הודעה כי האסיפה הכללית השנתית של בעלי מניות החברה תתקיים ביום שלישי 8 לאוגוסט 1995 בשעה 8:00 במשרדי החברה באזור התעשיה עטרות, ירושלים.

על סדר היום:
1. אישור הדו"חות הכספיים לשנת 1994.
2. מינוי רואי חשבון.
3. מינוי דירקטורים.
4. שונות.

אם תוך חצי שעה מהמועד שנקבע לאסיפה לא ימצא מנין חוקי, תידחה האסיפה לאותו יום בשבוע שלאחר מכן באותה שעה באותו מקום, אם באסיפה נדחית זו לא ימצא מנין חוקי תוך מחצית השעה, יהוו שני בעלי המניות הנוכחים בעצמם או על ידי בא כוחם מנין חוקי.

כל בעל מניות רשאי למנות בא כח שיופיע לאסיפה ויצביע בשמו ובלבד שכתב יפוי כוח יופקד במשרדי החברה לפחות 48 שעות לפני המועד שנקבע לקיום האסיפה, או האסיפה הנדחית לפי הענין.

בפקודת הדירקטוריון
צבי שרפשטיין
מזכיר החברה

נהג! קח חייל בדרך הביתה

לחם עבודה

ירח הדבש עומד להסתיים

לין פ. מונהאן, אי. פי (לימה)

אלברטו פוג'ימורי הביא לפרו שקט פוליטי וזכה לפופולריות עצומה, אבל בתקופת כהונתו השניה יצטרך לפתור גם את בעיות האבטלה והצמיחה

אנה מריה קונדורי בוחנת בייאוש את הרשימה הקצרה של הצעות עבודה למזכירות המוצגת במשרד העבודה ומתלוננת באוזני מחפשת עבודה אחרת על האפשרויות המוגבלות. "אין לנו כלום חוץ מתקווה שמצב התעסוקה ישתפר", אומרת המזכירה המובטלת בת ה־33. "אבל אנחנו צריכים עבודה עכשיו, ומהר".

קונדורי אומרת שתמכה בנשיא אלברטו פוג'ימורי לתקופת כהונה שניה, בתקווה שיביא לשיפור בכלכלה וליצירת מקורות תעסוקה. ערב השבעתו לנשיאות ביום שישי האחרון, היא נותרה עדיין אופטימית.

אבל – היא אומרת – אם פוג'ימורי לא יממש את הבטחותיו לספק עבודה ולהקטין את ממדי העוני, המדינה תיקלע למצב של תוהו ובוהו. "אם המצב לא ישתפר, אני אעבור למדינה אחרת. זה מה שרוצים לעשות כל אלה שאין להם עבודה", היא אומרת.

עם תחילת תקופת הכהונה השניה שלו נישא פוג'ימורי על גל חסר תקדים של תמיכה, שניזון מהצלחתו במיגור התקוממות מחתרתית אלימה, בייצוב האינפלציה הדוהרת ובהשבת פרו לחיק קהילת ההון הבין־לאומית.

מומחים אומרים שמחתרת הנתיב הזוהר, שהיתה איום של ממש בראשית שנות ה־90, הצטמצמה לדרגת מטרד טרוריסטי, בדומה לבדלנים הבאסקים בספרד או לקבוצות הגרילה הקולומביאניות – ארגונים שאינם מאיימים ממש על ממשלותיהם אך ממשיכים להתקיים.

אנשי אופוזיציה מאשימים כי למרות הירידה באלימות הפוליטית פוג'ימורי לא מראה שום נטיה לשינוי סגנונו הסמכותי מאוד. על כך מעידה, בעיניהם, שורה של חוקים שנויים במחלוקת שהעבירה הקואליציה שלו באחרונה בפרלמנט, מול התנגדות של מיעוט נטול כוח.

אך מומחים סבורים שחמש השנים הבאות לא יהיו קלות לפוג'ימורי, שייאלץ עכשיו לגרום לרוב העני במדינה לחוש את תוצאות השיגיו המקרו־כלכליים. "התביעה העיקרית של העם קשורה לבעיותיהם הכלכליות ובראש ובראשונה לאבטלה", אומרת ג'ובאנה פנפלור ממכון אימסן היוקרתי לחקר דעת הקהל.

על אף ששיעור האבטלה הרשמי עומד על תשעה אחוזים, בממשלה מודים כי קרוב ל־75 אחוז מכוח העבודה הפעיל, המונה שבעה מיליון בני אדם, אינם מועסקים מספיק או ששכרם נמוך מאוד. סך כל אוכלוסית פרו מונה 23 מיליון בני־אדם.

רוב העובדים מרוויחים קרוב לשכר המינימום, העומד על 130 סולים (58 דולר) בחודש. זאת שעה שיוקר המחיה למשפחה ממוצעת בבירה לימה עולה על 450 דולר בחודש, לפי נתוני הלשכה הממשלתית לסטטיסטיקה.

הכלכלן חורחה גונזאלס איזקווירדו, העומד בראש קולג' הכלכלנים בלימה, אומר שייצוב הכלכלה היה צעד ראשון הכרחי בתקופת הכהונה הראשונה של פוג'ימורי אך אין בו להבטיח צמיחה בחמש השנים הקרובות. "הצמיחה עד היום התבססה על יסודות קצרי טווח ולא מאוד יציבים", הוא אומר.

לדבריו, רוב הצמיחה הכלכלית בפרו בשנים שעברו הושגה הודות להשקעות ממשלתיות בתוך המדינה, רובן בבניה, ולתנאים אקלימיים משופרים שהביאו לפריחת תעשיית הדיג והחקלאות. על המדינה למצוא כוחות מניעים חזקים יותר לשם צמיחה עתידית, כלומר יותר יצוא, יותר חסכונות, גידול בכושר הייצור ועוד השקעות זרות, אומר גונזאלס.

"ובינתיים על הממשלה לנקוט צעדי חירום וצמצומים".

זה – אומרים המבקרים – הדבר היחידי שהממשלה אמנם עושה.

"הפועלים הצביעו לפוג'ימורי כדי שיביא לשיפור במצב, אבל הם מבינים עכשיו שיש פחות מקומות עבודה והשכר מוקפא", אומר הקטור חוזה, ממנהיגי הסתדרות העובדים הכללית של פרו, שהיתה בשעתה ארגון העובדים החזק ביותר במדינה.

השכר אינו מוקפא רשמית בפרו אבל הממשלה, במסגרת הצמצומים שנקטה ב־1990, לא התירה העלאות שנתיות כפי שהיה נהוג קודם לכן.

חוזה אומר שתנועת העבודה הפרואנית פורקה מנשקה תחת שלטון פוג'ימורי, כאשר העובדים נאבקו על הישרדותם האישית לנוכח התוכנית הכלכלית של הממשלה. אם פוג'ימורי לא ישכיל להתמודד עם בעיית התעסוקה, הוא ייתקל בהתנגדות גוברת מצד העובדים בתקופת הכהונה השניה שלו, אומר חוזה. עד היום היתה המחאה אקראית, למשל שביתה בת יומיים של המורים בתחילת יולי.

בתקופת כהונתו הראשונה גילה פוג'ימורי יכולת מרשימה להתגבר על מחלוקות ואפילו לנצלן לטובתו. פנפלור סבורה שהאירועים האחרונים מעידים כי הוא סיגל לו מחדש את היכולת הזאת.

הציבור נוטה לשכוח במהרה מחלוקות, כמו במקרה של חוק החנינה שעבר במאי והביא לשחרור של מפירי זכויות אדם. סקרים מראים שרוב תושבי פרו מתנגדים לחוק והפופולריות של פוג'ימורי צנחה מיד אחרי שעבר, אך הסקר האחרון הראה כי הפרשה כבר נשכחה.

חלק מכך ניתן להסביר ב"תסמונת ירח הדבש", שפוג'ימורי החל ליהנות ממנה מיד אחרי הבחירות, אומרת פנפלור. אבל זה לא יימשך לנצח, ואם הנשיא לא יצליח לפתור באופן ניכר הרבה מאוד בעיות כלכליות הוא יחוש בכך, היא מוסיפה. "בענייני כלכלה, העם רגיש במיוחד", היא מסכמת.

כולם נגד כולם

נשיא במצור

פרשיות שחיתות מצטברות מאיימות על מפלגת השלטון הסוציאליסטית בספרד ובעיקר על העומד בראשה, הנשיא פליפה גונזאלס, שכבר נאלץ להודיע על הקדמת הבחירות

יהודה צור

ראש ממשלת ספרד, פליפה גונזאלס, נאבק בשבועות האחרונים על חייו הפוליטיים והציבוריים. גונזלס מואשם שהיה מעורב באופן אישי בקבלת ההחלטות שהובילו להקמת גאל – קבוצות טרור מזוינות שפעלו נגד המחתרת הבאסקית. ההאשמות האלה עולות מחקירה המתנהלת בשנה האחרונה בראשות השופט גרסון, בדבר מעורבות בכירים בממשל הסוציאליסטי בהקמת קבוצות טרור נגד טרור ומימונן בידי שירותי הביטחון הספרדיים.

גאל פעלו במשך כשנה וחצי, מראשית 1983 עד אמצע 1984. הם רצחו 27 מאנשי אטא, המחתרת הלוחמת לעצמאות חבל הבאסקים. רוב הנרצחים היו פעילים מדרג הביניים ומהדרג הנמוך. בדיעבד התברר שלפחות שמונה מהם נרצחו בטעות, בגלל מידע לקוי.

כל הפעולות בוצעו על אדמת צרפת, בעזרת שכירי חרב, חלקם זרים, ובפיקודם של שני קציני משטרה ספרדים – אמדו ודומינגז.

לפני שש שנים הועמדו אמדו ודומינגז למשפט, הורשעו ונדונו ל־106 שנות מאסר. אלא שהם בילו בין כותלי הכלא רק שלוש שנים, ולפני שנה יצאו לחופשה ממושכת ללא הגבלת זמן, "לצורכי שיקום" – כהגדרת השלטונות. השחרור אמנם עורר מחאות, אך בסך הכל עבר בשקט יחסי. עד שנכנס לתמונה השופט גרסון.

בבחירות האחרונות לפרלמנט, ב־1993, נבחר גרסון ברשימה הסוציאליסטית. גונזאלס היה זקוק לחיזוק בדמותו של האיש שהפך לאגדה בזכות מאבקו בשחיתות, בעיקר בסוחרי הסמים הגדולים, ואשר הביא בפעם הראשונה למשפט אנשי ציבור שנחשדו בסיוע להם.

גרסון מונה לסגן שר הפנים, הממונה על המלחמה בסמים, אבל במהרה התברר לו שסמכויותיו קוצצו. הוא התפטר ברעש גדול, ושב לתפקידו הקודם כשופט־חוקר, בהתאם לסעיף מיוחד בחוק הספרדי המאפשר לשופטים למלא תפקידים ציבוריים בזמן חופשה.

גרסון המאוכזב ניצל את מרירותם של אמדו ודומינגז, שבניגוד למה שהובטח להם לא קיבלו חנינה וככל הנראה גם לא את מיליוני הדולרים שדרשו כתנאי לשתיקתם. הוא הבטיח לאמדו מעמד של עד מדינה וזה החל להפליל שרים, מושלים, קציני משטרה וראשי שירותים חשאיים בהקמת גאל ובגיבוי פעולותיהן.

בעקבות עדותו נחקרו ואף נעצרו בכירים במערכת הביטחון, ובראשם השר לביטחון פנים רפאל ורה. מעצרו של ורה, שנחשב ל"מר המלחמה בטרור" (והיה חלוץ שיתוף הפעולה בין ספרד לישראל במאבק בטרור), עורר הדים גדולים. הוא שוחרר ממעצר לפני כשבוע, בערבות של שני מיליון דולר ששילמה המפלגה הסוציאליסטית.

כעת החלה הפרשה להתרחב. אפילו סגן ראש הממשלה, נרסיס סרה, הוזכר כמי שדירבן להקמת גאל ונתן את ברכתו לכך כשהיה שר ההגנה ואחר־כך שר הפנים. נאבו התפטר, לאחר שכמה מבכירי השלטון שנעצרו יחד עם ורה האשימו שהיה הדמות המרכזית בפרשה.

עוד שם ששב ועלה בהקשר לפרשה הוא זה של גרסיה דיבורוניאה, שהיה מזכיר המפלגה הסוציאליסטית בארץ הבאסקים. דיבורוניאה, רופא במקצועו ודמות ססגונית מאוד, החל מיד עם מינויו לפעול בתקיפות קיצונית נגד הלאומנים הבאסקים, ובעיקר נגד המחתרת. מאבקיו אלה, כאפתנותו שלא ידעה גבולות וחוסר הרגישות שגילה למורכבות של שאלת הבאסקים, אילצו אותו לבסוף לפרוש מתפקידו.

ב־1989 הוא הורחק מהמפלגה הסוציאליסטית והקים את המפלגה הסוציאל־דמוקרטית, שלא זכתה לשום יצוג בפרלמנט. הוא שב לעסוק ברפואה, אך לקראת בחירות 1993 הודיע במפתיע על תמיכתו במפלגה העממית הימנית של חוזה מריה אזנאר.

דיבורוניאה, ששמו שב והוזכר כאמור בהקשר לפעולות גאל, זומן לחקירה תחת אזהרה. בתגובה הוא מיהר לכנס מסיבת עיתונאים והודיע בה כי גונזאלס עצמו עמד מאחורי פעולות גאל וגם אם לא הורה על הקמתן הרי שגיבה את פעולותיהן בדיעבד.

גונזאלס, בתגובה, כינס מסיבת עיתונאים משלו ובה הכחיש את הטענות. דיבורוניאה, האשים גונזאלס, מנסה לגרור אותו לחקירה ובכך לאלצו להעניק חנינה מראש לכל המעורבים ולהוציא מעצמו משפט. גונזאלס הדגיש כי יראה שהחוק יוחל על כולם והצהיר כי אם יואשם ידרוש מחבריו לסיעה שיסירו מיד את חסינותו.

גונזאלס ממילא הודיע, בעקבות פרשות אחרות, על הקדמת הבחירות, שנועדו לקיץ 1997, לאביב 1996. כעת הוא נאלץ להיאבק לא רק על עתידו הפוליטי ועל המשך שלטונה של המפלגה הסוציאליסטית, אלא בעיקר על תדמיתו הציבורית ועל עתידו האישי.

ואמנם, הסקרים מנבאים למפלגת הסוציאליסטית תבוסה. באופוזיציה הראשית – המפלגה העממית – כבר תופרים חליפות.

גונזאלס אמנם כבר הוכיח לא פעם בעבר, שהוא מסוגל לחולל מהפך כנגד כל הסיכויים. בבחירות של 1993, למשל, צפו לו הסקרים תבוסה, אך הוא הצליח להישאר בראש הסיעה הגדולה ביותר ולשלוט בעזרת ברית עם המפלגה הקטלונית. עם זאת, ייתכן שהפעם המצב שונה. פרשות שחיתות, אבטלה נמשכת ותחושה כללית בקרב הציבור שהסוציאליסטים אינם מממשים את הבטחותיהם, גרמו להתרחקות הספרדים מגונזאלס וממפלגתו.

בבחירות המוניציפליות שנערכו ב־28 במאי השנה אכן זכה הימין של אזנאר ברוב הישובים המרכזיים, בפעם הראשונה מאז שבה ספרד לדמוקרטיה.

גונזאלס טוען כבר חודשים, שחשיפת האזנות הסתר של שירות הביטחון, הססיד, פרשות שחיתות שונות ועכשיו פרשת גאל הם חלק מקשר של גורמים אינטרסנטים, שנועד להביא להדחת המפלגה הסוציאליסטית מהשלטון.

מתנגדיו טוענים, שגם אם יש קשר כזה, הרי שמחולליו אינם נזקקים לבידוי ראיות, כי אלה נמצאות בשפע בזכות פעולותיו הכושלות של הממשל.

בריכה בחווילה של גונזאלס שהושחתה, ברחוב במדריד. (צילום: אי.פי)

מזוות ותותחים

שירת המפלצת

באנגולה המושסעת והמדממת, ארץ יפה שהוכתה במלחמת אזרחים ממושכת, צמחה במפתיע שירה המבטאת חזון

כריסטופר מקדונל, אי.פי

במשך יותר משנה הסתובב איש הרוח האנגולי, מטושטש ומיואש, באזור שבשליטת המורדים, בלא יכולת לצאת משם. עד ש"זיק של תקווה בארץ העזובה הזאת" ניער אותו. ספרי שירה. "כוח חדש של משוררים נולד לאנגולה האומללה והמושפלת", אומר חורחה מוסומה. "הארץ הזאת לא מפסיקה להדהים אותי. בברוטליות וגם ביופי שלה".

את המפגש עם מוסומה, על כוס קפה אחר־הצהריים, אירגן ריקרדו מנואל, בעל אחת מקומץ חנויות הספרים שנותרו במדינה הדרום אפריקאית הזאת. מוסומה, מרצה לספרות פורטוגלית, מספר על פריחתה של השירה האנגולית מאז ראשית הקרבות: למרות 20 שנות מלחמת אזרחים בין כוחות הממשלה למחתרת האוניטה, מלחמה שהפכה את הארץ היפה לביצה של דם והריסות, השירה לא זו בלבד שהיכתה שורש אלא אף השתכללה ונפוצה.

14 קבצי שירה חדשים מוצגים בחלון הראווה של חנותו המזוכה של מנואל. הספרים הפופולריים ביותר – "ספר הקרבות" של חורחה מקדו ו"צייד העננים" של חואו מלו – כבר אזלו.

שוב ושוב עוסקת השירה במלחמה ש"נהפכה למפלצת שאינה יודעת מנוח ושובע ותוקפת היכן שמתחשק לה", אומר מנואל. האויב אינו עוד המורדים או הממשלה אלא המלחמה עצמה.

המשוררים זנחו את הפוליטיקה ואת קשריהם המחתרתיים. וכך יכול היה המשורר נגודי ווגל לחבר את "איש גרילה בסבך", שיר מ־1994 על לוחם מחתרת: "אתה ישן, איש גרילה/ חולם על אהבה, צדק ושלום/ אתה ישן לבוש מדי וכל/ בצבא מחפשים אחריך/ האשה והילדים מחכים לך/ אבל אתה, גיבור נועז, משייט לאורך הביצה האיומה/ מצפה למנוחה שלא תבוא".

בהחלט מפתיע למצוא שירה פורחת בארץ חבולה כל כך, אך בעיקר בעלת תרבות כתב כל כך צעירה. הספרות הכתובה החלה להתפתח באנגולה רק במאה ה־19, ו־100 שנים אחר־כך 90 אחוז מהאוכלוסיה עדיין אנאלפביתים.

אבל בשבטי הארץ, בראש ובראשונה האומבונדו והקימבונדו המקורבים לבנטו, התקיימה במשך מאות שנים תרבות של סיפורים מסורתיים, מסופרים בידי משוררים נודדים. במהלך שנות המלחמה עוברו שירים אלה לשירי לכת צבאיים ואלה מצדם נעשו לדגם הספרותי המרכזי בחברה שבה רוב הגברים הצעירים, וגם נשים צעירות רבות, הם חיילים.

בני אנגולה שלמדו לקרוא היו מלכתחילה קרובים לשירה יותר מאשר לפרוזה, והיא גם חיברה בינם לאלה שאינם יודעים קרוא וכתוב.

כתיבת שירה נעשתה אמנות מקובלת לאחר שהמשורר ולוחם החופש אגוסטינו נטו מונה לנשיא הראשון של אנגולה, עם קבלת העצמאות מפורטוגל ב־1975.

במהלך שנות המאבק הראשונות נאסר נטו לא פעם בידי המשטרה הפורטוגלית באשמת חיבור שירה חתרנית. למשל השיר "היו שלום לעת פרידה": אמי/ (כל האמהות האחרות שבניהן אינם עוד)/ לימדת אותי להמתין ולקוות/ כפי שקיווית את בשעות קשות/ אבל החיים/ הרגו את התקווה המיסטית הזאת בתוכי/ איני מחכה עכשיו/ אני הוא זה שמחכים לו".

הצנזורים הפורטוגלים חשדו כל כך במשוררים האנגולים, עם דימויי הצמחים וההתייחסות למסורות אפריקאיות, עד שהורידו מרידה בכל מקום. אפילו דימויים פיוטיים כמו פרחים ושקיעות נחשדו שהם סמלי מרידה.

אחרי העצמאות באה פריחה לשירה לאומנית, שנמשכה גם אחרי שהמדינה גלשה למאבק במורדי האוניטה. ב־1991 חתמו הצדדים על הסכם, אך כעבור 18 חודשים הקרבות התחדשו. הפעם התנהלה המלחמה ברחובות הערים, בתותחים ובמרגמות. יותר מחצי מיליון אנגולים מתו, עד חתימת ההסכם החדש בנובמבר.

"ספר הקרבות" שפירסם מקדו ב־1992, שנה אחרי התחדשות הקרבות, מתאר בלשון חריפה את הידרדרותה של אנגולה למצב של השפלה, עוני ורצח. "ביערות שם מרעימים התותחים", מתאר מקדו את הטנקים של כוחות הממשלה ההודפים עיר במהלך קרב נגד מורדי אוניטה. "פילים אלה של ברזל ונפל"ם רומסים כל מה שנקרה בדרכם ברחובות העיר/ ובצעדי הברזל הבלהה הרגוזים שלהם טובחים ברהב את העיר".

ועם זאת, רוב השירה האנגולית העכשווית אינה מתארת עוד תמונות קרב, אלא מתרכזת בדימויים של געגועים ופיוס. מנואל מסביר כי בניגוד למשוררי המלחמה הבריטים הגדולים, שלימדו על זוועות המלחמה שאי אפשר היה לשערן, הרי האנגולים ראו את הדם ניגר ברחובות ואינם זקוקים להמחשות.

"מלחמה ושירה הם לחם חוקם של אזרחי אנגולה", הוא אומר. "חיים המבוססים על אמון, שיתוף וצמיחה הם החזון החדש".

ילד־חייל באנגולה ובידו גולגולת. מתוכם צמחה שירה. (צילום: אי.פי)

[illegible]

סכר להגירה

הולנד הליברלית הולכת בעקבות שכנותיה באירופה ומקשיחה באחרונה את יחסה להגירה ולמהגרים

ג'ניפר צאו. אי.פי (האג)

פעם יצא שמה של המדינה הליברלית הקטנה הזאת בכל העולם בזכות נכונותה לתת מקלט לזרים. הימים האלה חלפו ואינם.

הארץ שהגנה בשעתם על היהודים מפני האינקוויזיציה הספרדית, על ה־Pilgrim Fathers הפוריטנים מפני ממשלת אנגליה במאה ה־17 ועל אנה פרנק מפני הנאצים – הארץ הזאת נוקטת עכשיו גישה קשוחה כלפי ההגירה.

מחפשי מקלט שאין להם תומך או עבודה מובטחת, אם ינסו לבוא, ייתקלו רובם בדלת נעולה. בציבור דוחים כעת את הרעיון של קהילות אתניות נפרדות, שכביכול מעשירות את האומה בת 15.6 מיליון האזרחים.

ממשלות השמאל ההולנדיות בשנות ה־70 וה־80 פינו את הדרך למדיניות כספית וחברתית שמרנית יותר ויותר, המתאפיינת בהצהרות כמו זו שנשמעה באחרונה ממשרד הפנים: "אירופה אינה יבשת של הגירה, והולנד אינה מדינה של הגירה". הצהרה כזאת היתה נחשבת בלתי אפשרית לפני עשור.

דרך הגבלת ההגירה מנסה ממשלת הולנד למנוע את האלימות נגד זרים מהסוג שפשה בגרמניה ובצרפת. ואולם המניע העיקרי הוא כלכלי: גל מחפשי המקלט בעשור האחרון הוליד תגובת־נגד אירופית כללית להשקעת משאבים חסרים במקומות אחרים בקליטת הזרים. תמיכת משלת הולנד ב־52 אלף מחפשי מקלט בשנה שעברה עלתה 779 מיליון דולר – טוענים במרכז הלאומי למבקשי מקלט.

גרמניה אימצה לפני שנתיים מדיניות מקלט קשוחה והביאה להפחתת מספר בקשות ההגירה משיא של 438,191 ב־1992 ל־127,210 ב־1994. ההולנדים מנסים להשתלב במגמה הזאת.

פירושו של דבר הקמת מרכזי קליטה לאורך הגבולות עם גרמניה ובלגיה, לסם סינון בקשות המקלט הלא רצויות: בקשותיהם של אלה המכונים מהגרים כלכליים, מי שמבקשים לשפר את איכות חייהם.

בממשלה מייחסים למרכזי הקליטה את הירידה החדה בבקשות מקלט: מ־25,982 במחצית הראשונה של 1994 ל־14,387 בחודשים המקבילים השנה.

הממשלה אף הציבה אולטימטום בפני מי שקיבלו מקלט מדיני: לימדו הולנדית או שנקצץ ברמי הסעד שלכם. "מי שלא מדברים הולנדית בכלל או מדברים מעט יתקשו למצוא עבודה", הסבירה דוברת משרד הפנים, קרין רונק.

עשרות אלפי טורקים ומרוקאים זרמו להולנד המתפתחת בשנות ה־60, כשהיה שם מחסור בכח עבודה. "לא היתה אז מדיניות הגירה כלשהי", אומר מינוס הייתנס, דובר מרכז ההגירה הממומן בידי הממשלה.

מדיניות הדלת הפתוחה הולידה קהילות לא־הולנדיות גדולות, שיש הטוענים כי לא ישתלבו לעולם בגלל הבדלי הלשון והתרבות.

היום חיים בהולנד 215 אלף טורקים ו־164 אלף מרוקאים. רוב מבקשי המקלט כעת מגיעים ממדינות יוגוסלביה לשעבר, מסומליה, מעיראק ומאירן. במועצת הפליטים ההולנדית אומרים כי האבטלה בקרב פליטים עלולה להגיע ל־70 אחוז.

"אין לי בית ואני חסרת אונים", אומרת אשה ווהליה בת ה־35, תזונאית מסומליה. "לא באתי הנה מסיבות כלכליות, באתי בשביל הבטחון". היא הגיעה לפני חמישה חודשים עם שלושת ילדיה ומתגוררת במרכז למחפשי מקלט.

אפילו אנשי השמאל, שהמכו במהגרים בעבר, משנים נימה. "כשהגיעו פליטים כלכליים במהלך שנות ה־60 חשבנו שהם יחזרו בסופו של דבר לארצם", אומרת חברת הפרלמנט ממפלגת העבודה, אלה קלסביק. "אבל הם נשארו, ואנחנו הבנו שהמהגרים חייבים להשתלב".

שאלה של ציפוי

פריחת הבייגל

דייויד דישנו. (שיקאגו)

פני הודג' אוכלת בדרך־כלל בייגל לארוחת הבוקר ולפעמים עוד אחד לצהריים, ואם הבטן שלה מקרקרת אחר־הצהריים, היא חוטפת – בייגל.

היא לא יהודיה. לפי נתוני מכון האפיה האמריקאי תושבי ארצות־הברית צרכו בשנה שעברה כמיליארד בייגלז, והמספר עולה עם התרבות הזגיות של רשתות הבייגל במדינה.

הבייגלז בפריחה, וזו מתחזקת בזכות דלות הקלוריות הקוסמת שלהם ופיתוחם של סוגים חדשים, רכים ונעימים יותר להיך המצוי. עשרות רשתות מקומיות ומחוזיות מתחרות עם "לנדרז" ו"שרה לי", השולטות ביד רמה בסופרמרקטים, וכולן נערכות לנוכח החזית המתגבשת – רשתות חדשות שמקימות יצרנית העופות הצלויים "בוסטון מרקט" וחברת "סטארבאקס קופי".

הודג' ושותפתה לחדר, קריסטין מילר, יושבות בחנות הבייגלז "האחים ג'ייקובס" במרכז שיקגו. הן אוהבות את הבייגלז כי הם לא משמינים וכי יש מבחר גדול של טעמים. "אני מעדיפה סנדוויץ' בייגל במקום לחם רגיל", אומרת מילר.

ואמנם, בכל אחת מחנויות הרשת של 12 הזכייניות אפשר למצוא בייגלז בשפע טעמים אקזוטיים, כמו למשל פלפל עם גבינת שמנת בטעם סלסה, או צורות יוצאות דופן, כמו כוכב אדום־לבן־כחול, בלי חור, שעוצב במיוחד לכבוד יום העצמאות האמריקאי בידי רשת "מאפיית הבייגל הדולי האמריקאית הגדולה".

שמרנים בזים להמצאות מסוג אלה ומתנגדים גם לטקסטורה האוורירית של כמה מהבייגלז של הרשת. "זה לא בייגל", אומר הלמר כוהן בעל "H&H", אחת ממאפיות הבייגל הגדולות בניו־יורק, עיר שבה לא פעם אוכלים את הבייגלז – תפוחים ועגולים – עם גבינת שמנת.

כוהן מסביר שהבייגלז המסורתיים מורתחים במים לפני האפיה, מה שמקנה להם את הציפוי הקשה והמבהיק וגם צפיפות מסוימת ומכאן הכינוי "דונאטס מבטון". רשתות בייגל רבות, הוא אומר, משתמשות בתנורי אדים בתהליך מהיר וזול יותר, והמייצר בייגלז רכים יותר. "הם מנסים לייצר בייגל כמו לחם. לוקחים קמח, יוצרים ממנו עיגולים וקוראים לזה בייגל", הוא קובל. ניו־יורקים, שרגילים לבייגלז של מעדניות משפחתיות, לא סובלים בייגלז מאודים, מסכם סורו.

אבל אי־אפשר להתווכח עם ההצלחה של הסוג האוורירי, המאודה. "אני מעדיפה אותם, כי יש בהם יותר בצק. אני פשוט אוהבת אותם לחים כאלה", אומרת הודג'.

נשיא "הבייגל האמריקאי הגדול", הוויין פלאטלי, מגן על הבייגלז המאודים שמייצרת החברה שלו. "יש להם עדיין ציפוי קשה, אבל זה לא עושה אותם קשים, אם להיות עדין ולא לומר: קשים כמו אבן".

עם זאת, הרבה רשתות בייגל מחפשות את הסגנון הניו־יורקי. "בייגלז התפוח הגדול" משיקגו, למשל, או "הבייגלז הניו־יורקים של נואה" מסן־פרנציסקו, או "הבייגלז של מנהטן" מניו־ג'רזי.

רשת הבייגל הגדולה בארצות־הברית, "מאפיית הבייגל בדזיגר'ר'" מברלינגטון, ורמונט, היא עוד מעוז של מסורת. אידוי של הבייגלז יוצר סתם לחמניה עם חור, אומר נשיא החברה, סטיבן פין. הוא גם מגנה את החומרים המשמרים ששמים "לנדרז" ו"שרה לי" בבייגלז שלהם כדי לשמור על רכותם ועל טריותם למשך שבועות. בייגלז ללא חומרי שימור עשויים להתקשות תוך יממה אבל הם פריכים וטעימים, אומר פין.

"בודיגר'ר'", שיש לה כבר סניפים ב־16 מדינות, מתכננת להוסיף עוד 275 נקודות מכירה עד סוף השנה.

חלק מחנויות הבייגל המשפחתיות מרגישות מאוימות. מיצ'ל כהן מ"הבייגלז של ניו־יורק", מוסד בן 30 שנה באיזור שיקגו, מודאג. "אני רק מקווה שהם לא יציפו אותנו", הוא אומר. "כשיש יותר מדי, זה בסוף לא מספיק". כהן עדיין מרתיח את הבייגלז שלו, כפי שעשו אביו ודודו כשפתחו את העסק אחרי שהגיעו מניו־יורק. "מי שנולד בשנות ה־40 יאהב את הבייגלז שלנו", הוא אומר. "מי שלא יודע מה זה בייגל – לא יודע, ועשוי לחבב כל סוג שהוא".

טלויזיה

חינוכית
08.00 ניאגלים. שעתיים וחצי עם גיא מרוז ואוסיניו עם חידות, פרסים, משימות והודעות בשילוב מבחר סרטים וסדרות לילדים.
09.00 פרפר נחמד.
09.30 מסיפורי המלך כבר.
10.00 הנסיכה והאסטרונאוטית.
10.30 משאלות לב. סדרת דרמה קנדית.
11.00 המשמה. אולפן קיץ לנוער.
11.50 בעקבות הכוכבים. סדרת הרפתקאות.
12.30 אמא, בלש פרטי. סדרה קומית בלשית.
13.00 ניאגלים. חידות ומשימות בשילוב סרטים וסדרות לילדים.
14.00 סיפורים קלאסיים. אצבעונית. סרט אנימציה מדובב.
15.00 הנסיכה והאסטרונאוטית. סדרת הרפתקאות דמיונית.
17.00 ערב חדש.

כללית
06.30 חדשות בעברית.
06.31 חדשות בערבית.
06.45 שעת כושר.
07.00 בוקר טוב ישראל.
15.30 זאפ לקיץ. שידור חי ממקומות שונים בארץ ומהאולפן בירושלים.
15.32 פו הדוב. סדרת הנפשה מבית היוצר של וולט דיסני על־פי ספרו של א"א מילן (ניבוב עברי)
15.55 זאפ לקיץ. דובלה.
16.00 תיכון הלבבות השבורים. סדרת דרמה לנוער.
16.45 זאפ לקיץ. זאפ בא אליך.
17.00 ערב חדש.
17.35 זאפ לקיץ. הכי הכי זאפ.
17.45 סולטי. סדרה עלילתית.
18.10 זאפ לקיץ.
18.15 חדשות באנגלית.
18.30 אפרופו. דיון בענייני היום.
19.00 חדשות בערבית.
19.30 השמלית. תוכנית קליפים שבועית.
20.00 מבט + שבשבת.
20.55 ההגרלה השבועית של הלוטו.
21.00 מקבילית המוחות. חידון ידע.
21.30 המנגנון. סדרה תעודה בריטית. חשיפה ראשונה של שיטות הפעולה ומאבקי הכוח, המבצעים והמזימות, המטרות והצלחות האמצעים המלוכלכים שאפיינו את הקג"ב־אי.
22.40 "אשה לא רצויה". סרט טלוויזיה המבוסס על כתונן מאת הסופרת רות רנדל. חלק שני.
23.30 מהיום למחר. יומן חדשות.

ערוץ 2
09.45 שידורי היום בערוץ 2.
09.55 היום שיר.
10.00 בוקר של כיף עם דליק ולינץ.
13.00 פלשפוס (ש.ח)
13.05 מסע בין כוכבים – הדור הבא.

14.00 קריאת ביניים. ספרות לנוער. קטעים מומחזים מתוך ספרי נוער. שם הפרק: מסעות הרפתקאות.
14.30 *תיק תק. משחק טלוויזיה המבוסס על ידע בעברית ובחשבון.*
15.00 הפסקת צהריים. תוכנית מוסיקה וקליפים.
16.00 חיפים האמיצים. אופרת סבון.
17.00 5 עם רפי רשף.
17.30 אהבה ראשונה. שעשועון רומנטי לצעירים.
18.00 סטאר רייגר. סדרת פעולה לילדים.
18.25 בלשים בלילה. דרמת פעולה.
19.28 השתנות. סדרה קומית אמריקאית המספרת על מערכת היחסים בין חתנות לכלותיה.
20.00 חדשות.
20.30 גלגל המזל. שעשועון.
21.05 יסודי אפרים. סדרה.
21.36 שיקאגו הופ. סדרת דרמה על חיי הרופאים ואנשי הצוות בבית החולים שיקאגו הופ.
22.35 החשוד העיקרי. סדרת מתח בריטית.
00.40 משמרת לילה. קרני מידן מארח את קובי אור.
24.00 חדשות.
24.05 משמרת לילה. המשך.
00.20 משמר השכונה של דיים עדנה.
01.00 היום שיר.

חינוכית 23
15:30 צער גידול בנות. שם הפרק: רב ושמו מרטין
16:00 עולם כמלונה – *שם הפרק: במדבר. (ש.ח מיום ב')*
18:00 שעת כושר.
18:15 הכוכבים הצעירים. שם הפרק: השכונות ישנים
19:00 חדש בעניינים: תוכנית אקטואליה לבני הנעורים.
19:30 קשה להביא תינוק לעולם – קשר משפחתי זוגות רבים מתקשים להביא ילד לעולם, הבעיה נמשכת שנים רבות ומתגלים באיכות חייהם, ויחסיהם.
20:00 לעולים: "ערב חדש" עם כתוביות ברוסית.
20:30 קייט ואלי. שם הפרק: תחנת הכבוד
21:00 ענני שמורון – דרמה בהשתתפות כיתות י"א – י"ב של החוג לתיאטרון של ביה"ס עירוני א' בתל־אביב.

ערוץ 33
משדרים כנסת. שידורים חיים ממליאת הכנסת וועדותיה.

המזרח תיכונית
13.00 מיטרון 700; 13.55 סרט: "בני מקסטסר" עם רודי קראוין ובזל אייבס; 15.30 משפחת הגומים (מצוירת) 15.55 היתקליף החתול (מצוירת) 16.20 חושי הבלש (מצוירת) 16.45 הבית המעופף (מצוירת) 17.10 תעודה; 18.10 מבנות – בלש פרטי; 19.00 חדשות בערבית; 19.30 24 שעות, סי.אן.אן מהיום; 20.00 וידאו אמריקאי ביתי משעשע; 20.30 מסע בחלל, הדור החדש; 21.20 בבלון 5, סדרת מדע בדיונית; 22.10 מיטרון 700; 23.00 תוכנית מסחרית.

כבלים

ערוץ 3
08:00 רוקסנה. אופרת סבון (ש.ח)
08:50 קופסת שימורים. קליפים ברצף.
09:00 לחיות את החיים. אופרת סבון (ש.ח)
09:45 צעירים חסרי מנוח. אופרת סבון (ש.ח)
10:30 קרובים רחוקים מאוד. קומדיה.
10:55 הכל נשאר במשפחה. קומדיה.
11:25 סלסטה. טלנובלה (ש.ח)
12:10 שכנים שכנים. דרמה (ש.ח)
12:35 [illegible]
13:30 פתוחים באמת חצי. תכנית אירוח.
14:05 קופסת שימורים. קליפים ברצף.
14:20 מקום אחר. דרמה.
15:10 רוקסנה. אופרת סבון.
15:55 נוסט לנרינג. דרמה.
16:45 שכנים שכנים. דרמה.
17:10 אנג'לה. טלנובלה.
18:00 לחיות את החיים. אופרת סבון.
18:45 צעירים חסרי מנוח. דרמה.
19:30 שידור מקומי.

20:00 סלסטה. טלנובלה.
20:50 בוורלי הילס 90210. דרמה.
21:40 חברים. קומדיה.
22:05 כל־בדרך. מגזין בענייני צרכנות.
22:35 מרפי בראון. קומדיה.
23:20 סיינפלד. קומדיה.
23:45 איאן ג'י. דרמה.
00:35 חוק וסדר. דרמה.
01:25 מיטות נשיקה. פעולה.

ערוץ הסרטים
10:30 הגאון הקטן (1983, ארה"ב) (ש.ח)
12:15 המפקח הכללי (1949, ארה"ב). פארסה תקופתית משעשעת, בכיכובו של דני קיי. עיבוד צבעוני לסיפור "רביזור" של גוגול. ליצן אלמוני נחשב בטעות ליד ימינו של נפוליאון, ונאלץ לשמש כפילו של המפקח הכללי המבקר בעיירה. במאי: הנרי קוסטר.
14:00 סטאר־שליחים (1983, ארה"ב). המטוס העל קולי המהיר ביותר בעולם נקלע לשרשרת של אסונות. אנשי תחנת הבקרה שעל הקרקע עוקבים בחרדות אחר תלאותיהם של הנוסעים ואנשי הצוות, הנאבקים בגבורה על חייהם. עם לי מייג'ורס. במאי: ג'די ג'יימסון.
15:55 נערות הספר (1983, אנגליה). סיפור התבגרותן של שתי נערות אנגליות, ואהבתה של אחת מהן לגבר מבוגר ממנה, המגולם על ידי סם ניל. מבוסס על ספרה של עדנה אובריאן. במאי: דסמונד דייוויס.
17:45 זה המולך המפתיע (1986, ארה"ב) (ש.ח)
19:25 מסע של אהבה (1990, ארה"ב). דרמה רומנטית המתרחשת באירלנד. אנג'לה לנסברי, מורה מתבגרת ואהובה שמכמשת עבור העיירה מחול להערכה ולחיקוי, מתאהבת במפתיע ברנהולם אליוט. במאי: ג'וזף סרג'נט.
21:00 מלתעות 4 (1987, ארה"ב). הפרק האחרון בסדרת מעלליו של הכריש הלבן. אשתו של השריף, גיבור הסרט המקורי, משוכנעת כי הכריש האימתני מאחר את בני משפחתה ורוצה אותם בשיטתיות. עם מייקל קיין בתפקיד משנה. במאי: ג'וזף סרג'נט.
22:30 מטון קולי (1991, ארה"ב). שוטר קשוח כושל בחבורת אופנוענים אלימה, שעוסקת בסחר סמים, שוד ורצח לכאורה רוחן של רשויות החוק והאכיפה. בדרך להרשעת הכנופיה הוא נאלץ לשתול אופנוענית להקיף נגד חבריה. בזים: קייג' ה. באסלי. עם: בריאן בוסוורת וארבלה הולצבוג.
24:00 חלום אריזונה (1992, ארה"ב). דרמה של הבמאי אמיר קוסטוריצה, שבמרכזה מגע סהרורי בין צעיר חולמני, הדוד מוכר קאדילקים, אשה מבוגרת שחולמת לעוף ובתה הבוהרה לא פחות. עם ג'וני דפ, ג'רי לואיס, פיי דאנוויי וליל טיילור.
02:20 יאבל עצבים (1986, קנדה) (ש.ח)

ערוץ הילדים
06:30 מצויירים על הבוקר.
08:00 גינת ההפתעות. הרב פיינגטון, ניר באריץ ציורי הגיר.
08:30 פיטר סקס. אנימציה מדובבת.
08:50 המחסן של כוילו.
09:10 קספר וחברים. אנימציה מדובבת.
09:30 הספירה לאחור. אולפן חי.
09:35 עליזה בארץ הפלאות.
10:00 כדור פורח. אולפן חי.
10:05 ספיד רייסר. אנימציה מתורגמת.
10:25 כדור פורח. אולפן חי.
10:30 ג'ימס בונד הצעיר. אנימציה מתורגמת.
10:55 כדור פורח. אולפן חי.
11:00 הכדור חוזר לקפר. קומדיה.
11:25 כדור פורח. אולפן חי.
11:35 לוני טונס. אנימציה מדובבת.
11:55 כדור פורח. אולפן חי.
12:00 לואיס וקלארק. דרמה.
12:45 כדור פורח. אולפן חי.
13:00 המופע של רן וסטימפי.
13:25 חוגג. משחק טלוויזיה אינטראקטיבי.
14:00 גינת ההפתעות. הרב פיינגטון, ניר באריץ ציורי הגיר (ש.ח)
14:30 פיטר סקס. אנימציה מדובבת (ש.ח)
14:50 המחסן של כוילו (ש.ח)
15:10 קספר וחברים. אנימציה מדובבת (ש.ח)
15:30 כדור פורח. אולפן (ש.ח)
15:35 ספיד רייסר (ש.ח)
15:55 כדור פורח. אולפן (ש.ח)
16:00 ג'ימס בונד הצעיר (ש.ח)
16:25 כדור פורח. אולפן (ש.ח)
16:30 הכדור חוזר לקפר. קומדיה (ש.ח)
16:55 כדור פורח. אולפן (ש.ח)
17:00 לוני טונס (ש.ח)
17:25 כדור פורח. אולפן (ש.ח)
17:30 לואיס וקלארק (ש.ח)
18:15 כדור פורח. אולפן (ש.ח)
18:30 המופע של רן וסטימפי (ש.ח)
18:55 החוגג (ש.ח)

הצגה שניה
22:00 קציר הזעם (1985, גרמניה המערבית). דרמה שכתבה וביימה אגניישקה הולנד. מערכת יחסים קשה ואירונית מתפתחת בין יהודיה לבין איכר פולני שמסתיר אותה בביתו מפני הנאצים. עם: ארמין מילר־שטאל ואליזבט טרישנאר.
23:45 ללא חוק (1950, ארה"ב). דרמה. מבט נוקב על חייהם של פועלים מקסיקניים בחווה חקלאית בדרום קליפורניה, שסובלים התעללויות והשפלות מצד מעסיקיהם האמריקאים ומשתכרים שכר רעב. במאי: ג'וזף לוסי. עם: גייל ראסל, מקדונלד קארי, לי פטריק.

שש פלוס
19:30 שלושה בירח אחד. קומדיה.
20:00 נשואים פלוס. קומדיה.
20:30 להתבגר ולהתגבר. קומדיה.
20:55 אבא חדש, אמא חדשה. קומדיה.
21:20 חופשי על הבר. קומדיה.

ערוץ 8
06:00 אנציקלופדיה פתוחה. היסטוריה ומדע המדינה (פירוט ב־18:00)
12:00 דיסקברי. עדים בסין (ש.ח)
13:00 דיסקברי. לונג שוט (ש.ח)
14:00 אנציקלופדיה פתוחה (פירוט ב־18:00)
16:00 דיסקברי. עדים בסין (ש.ח)
17:00 דיסקברי. לונג שוט (ש.ח)
18:00 אנציקלופדיה פתוחה. מלחמת האזרחים ברוסיה.
19:00 אנציקלופדיה פתוחה. אתיופיה.
20:00 דיסקברי. חיות הבריאות.
20:30 דיסקברי. ג'ין גודאן על צילום.
21:00 דיסקברי. המצוד: היקום שבתוכנו.
22:00 דיסקברי. לפרק את הגוף.
22:45 דיסקברי. חיות הבריאות (ש.ח)
23:15 דיסקברי. ג'ין גודאן על צילום (ש.ח)
23:45 אנציקלופדיה פתוחה (ש.ח)

דני קיי, בכבוד "המפקח הכללי", ערוץ הסרטים, 12:15

רדיו

קול המוסיקה
06.05 שחרית מוסיקלית, שעה ראשונה. מוצר ברנודיאני: סקרלטי: סונטה בסול מינור; מוצרט/אריק סמית: מחולות כפר; אופנבאך/הונגל: ברקרולה מתוך הבלט "עליצות פריסאית"; ברטוק: מחולות רומניים; טרגה: "זכרונות מאלהמברה"; הומבינגב הקאליה: בוקסה: נוקטורן; בליני: אריה מתוך "הפוריטנים"; מוצרט: רונדו מתוך "דון ג'ובאני".
07.07 שחרית מוסיקלית, שעה שנייה. ביזה: מרכזת "שומר הלילה"; דלאלאנד: סוויטה מס. 1 מתוך "הסימפוניות לסעודות המלך"; פרידריך השני מלך פרוסיה: קונצ'רטו לחליל ולתזמורת.
08.05 שחרית מוסיקלית, *שעה שלישית.* צ'ייקובסקי: "אלבום לילדים"; צ'ייקובסקי: סוויטה לתזמורת מס. 4.
09.05 קונצרט בוקר. מוצרט: פנטסיה בדו מינור וסונטה בסול מג'ור; ברנר: קונצ'רטו לכינור ולתזמורת; ואגנר־הנק דה וולינגה: "המכשפת"; סיבליוס: סימפוניה מס. 2.
11.57 בינות שיר. פ. הלדרלין: "פטמוס".
12.00 קלאסיקל. אלבינוני: קונצ'רטו לאבוב, לכלי קשת ובסו־קונטינואו; מוצרט: קונצ'רטו לקלרינית ולתזמורת; בליני: קונצ'רטו להוצברה ולתזמורת; רימסקי־קורסקוב: קונצ'רטו לטרומבון ולתזמורת כלי נשיפה.
13.00 אמן השבוע. סביאטוסלב ריכטר, פסנתר: דבוז'אק: חמישייה לפסנתר וכלי־קשת; בטהובן: סונטה לצ'לו ולפסנתר.
14.06 הרדין. צלילי עמים.
15.00 מאולם ההקלטות. א.ב. מנגורה הקתדרלה: באך: שקון מתוך פרטיטה מס. 2; וילהלובוס: שני פרלודים; ר. דלהה: גראפיק יחזן הסון: שני קטעים לגיטרה; ח. טורינה: הסערה; י. חסון וש. אוס: לאחר שהפתבה...
16.00 אלגר אור־הבודריים. סימפוניה מס. 1; "הוד והדר", מרש צבאי בסול מג'ור.
17.00 קול המוסיקה הקאמרית בגליל העליון, 1995. פרסל: "פנטסיות"; יאנאצ'ק: סונטה לכינור ולפסנתר; דבוז'אק: סרנדה ברה מינור; פרנק: חמישיית פסנתר בפה מינור.
18.00 תקליטורים חדשים. הדר: "לה טרוויאטה" בניצוח סר גאורג שולטי.
21.00 קול המוסיקה הקאמרית בגליל העליון, 1995. פ. ג. לורקה: מבחר שירים בהגשת יוסי בנאי; פ. ג. לורקה: "שירים ספרדיים עתיקים"; י. טורינה: "תמונות אנדלוסיות" לויולה, פסנתר ורביעיית מיתרים; בוקריני: מבוא ופנדנגו.
23.00 "מעברים" מסע בצלילים עם שלמה ישראלי. הרכבים לא שגרתיים ותווי מוסיקה בהתחות ביחוד עם ג'ז ומוסיקה קלאסית.
23.57 "בינות שיר". פדריקו־גרסיה לורקה.

רשת א'
06.05 שירים עבריים.
07.00 חדשות באנגלית ובצרפתית.
07.30 שירים עבריים.
08.05 פותחים באלף. מגזין בוקר.
08.10 עצות לנהגים.
08.30 א"ב באמנות.
08.45 תיבת תהודה.
09.05 מומחים מייעצים. חוקי בנייה.
09.30 תאריכון. היום לפני...
09.40 סידע לצרכן.
09.50 שמורת טבע.
10.05 סלדריז.
10.30 אצבע על הדופק. רפואה.
11.05 גיל הזהב.
11.30 קודון. קנים מוכרים.
11.45 להסיר אבק מספר.
12.05 ארץ מולדת.
14.05 יותר עדיף.
14.55 בינת שיר.
15.05 חופש אלף אלף.
16.05 אבנות באלף.
17.05 חוגה.
17.55 קראתי ספר.
19.05 יומן מורשת. ענייני ריזונא.
19.50 פרקי היום בתנ"ך.
20.00 עוד סיפור אחד וחי. "דביב בחושך וביב באור" מאת חיה גילאור.
20.15 סלום המזרחות.
22.05 שירים עבריים.
23.05 משבצים.

רשת ב'
06.05 הבוקר הזה. חדשות + מוסיקה.
08.05 עניין אחר.
10.05 הכל דיבורים.
12.05 בחצי היום.
14.05 רגעי קסם.
15.05 יומן חוץ.
15.45 עיתונות חוץ.
16.05 צבע הכסף.
17.05 חמש אחרי החדשות.
17.57 רגע של עברית.
18.05 היום הזה. חדשות ומוסיקה.
19.05 *שעת חברה.*
20.00 מבט לחדשות.
20.30 שירים עבריים.
20.57 רגע של עברית.
21.05 אתה המוסיקה.
23.05 כל היום + מוסיקה.
00.05 יומן חצות.
00.15 מוסיקה.
01.05 מועדון הלילה השלישי.
05.05 אור ראשון.

רשת ג'
06.05 הכל פתוח.
07.05 אוקטן גימל.
09.05 אבק כוכבים.
10.05 משמר החופים.
11.05 נתיבי רובינזון.
12.05 אובבה.
13.05 להטם.
14.00 עגולה.
14.05 כחום היום.
15.00 חולה רדיו.
16.00 קופסת הלהיטים.
18.05 קשופי.
19.05 מבער הפזמונים הלועזי.
20.05 מבער לועזי.
22.05 שיר לאחותי.
23.05 משהו פרוע.
00.05 אלטרנטיבה בגימל.

גלי צה"ל
05.02 בוקר טוב צה"ל.
05.56 באופן מילולי.
06.00 פוקוס עין.
07.00 בוקר טוב ישראל.
08.05 מה בוער.
10.05 נבון לעכשיו.
12.50 *בילוי היום.*
13.00 בצהרי היום.
13.15 מוטל בספק.
15.05 יש עם מי לדבר.
15.55 באופן מילולי.
16.05 ארבע אחה"צ.
17.00 ערב טוב ישראל.
18.05 *האחות סתר.*
19.05 שעה קלה על כלכלה.
19.30 אוניברסיטה משודרת. סוגיות בביקורת המקרא.
20.00 חדשות ערוץ 2.
20.30 "שידורי המהפכה של שוורץ הגדול".
22.05 "דיסטנסיס".
23.05 *עשרים הארבע.*
00.00 יומן חצות.
00.10 ציפורי לילה.
02.00 לא רוצים לישון.

גלגל"צ
07.05 מרינה בורד.
09.05 אוטוסטרדה.
11.05 מיזוג אוויר.
12.05 שעה של מוסיקה ישראלית.
13.05 משהו לדרך.
14.05 נוהגת באופק.
15.05 שתיים בשלוש עם יואב קוטנר.
16.05 חכם בכביש.
18.05 גלגלאם.
20.05 מתחת להגורה.
22.05 לילה טוב.

בתי הקולנוע

תל-אביב
בורדרון: ממזר קטן 20.00, 22.00
האורח קיין 18.00
גן העיר: פריסיליה – מלכת המדבר 14.30, 17.00, 19.30, 21.45
גת: לב אמיץ 15.00, 18.15, 21.30
דיזנגוף 1: סטארגייט 11.00, 13.10, 15.20, 17.30, 19.45, 22.00
דיזנגוף 2: עץ הדומים תפוס 11.00, 13.00, 15.00, 17.00, 19.45, 22.00
דיזנגוף 3: אנדריי 11.00, 12.40, 14.20, 16.00, 17.40
שמש בוגדנית 19.15
המלכה מרגו 22.00
הוד 1: טומי בוי 11.30, 13.30, 16.00, 18.00, 20.00, 22.00
הוד 2: לשחרר את ווילי 2 11.30, 13.30, 16.00, 18.00, 20.00, 22.00
הוד 3: קספר 11.30, 13.30, 16.00, 18.00, 20.00
גברים בצד 22.00
הוד 4: פורסט גאמפ 16.30, 19.15, 22.00
סופר כלב 11.30, 13.30
הקולנוע צלקת ר. 17.00, 19.45, 21.45
חן 1: מת לחיות 3 19.25, 21.55
פוקהנטס 11.00, 13.00, 15.00, 17.00
חן 2: פוקהנטס 19.30, 21.50
ספר הג'ונגל 11.00, 13.00, 15.00, 17.00
חן 3: בזמן שישנת 19.30, 21.50
מת לחיות 3 11.00, 14.30, 17.00
חן 4: ספרות זולה 19.05, 21.55
טפשים בלי הפסקה 11.00, 13.00, 15.00, 17.00
חן 5: כנגנת מיידית 19.30, 21.55
פאוור ריינג'רס 11.00, 13.00, 15.00, 17.00
חן 6: מופע הקולנוע של רוקי 19.30, 21.50
על כלבים וגנבים 11.00, 13.00, 15.00, 17.00
מיילת 1: פינק פלויד – החומה 17.00, 19.30, 22.00
מיילת 2: הנמלט 17.00, 19.30, 22.00
מיילת 3: הבלתי משוחדים 17.00, 19.30, 22.00
לב 1: סירופו של המלך ג'ורג' 11.15, 13.10, 15.10, 17.15, 19.45, 22.00 ה' גם 24.20
לב 2: חברים לרצח 11.30, 13.30, 15.30, 17.30, 19.45, 22.00 ה' גם 24.20
לב 3: חומות של תקווה 14.00, 16.50, 19.30, 22.00
סיפור חיים 11.30
עידום 24.20
לב 4: ויינסטוק, הסרט 11.00, 14.35, 18.20, 20.05, 22.00 ה' גם 24.20
אינדיאני בעיר 12.45
ליאון 16.20
לימורי: תמונות קצרות 21.15
קליעים מעל ברודווי 19.30
מוזיאון ת"א: חובבים 17.00, 20.00, 22.00
סינמטק 1: אוכל, שתיה, גבר, אשה 17.00, 19.30, 22.00
פאר 1: דיספארה 11.30, 13.30, 16.00, 18.00, 20.00, 22.00
פאר 2: התנתנה של מיוריאל 11.30, 13.30, 16.00, 18.00, 20.00, 22.00
פאר 3: קונגו 11.30, 13.30, 16.00, 18.00, 20.00, 22.00
פאר 4: קספר 11.30, 13.30, 16.00, 18.00, 20.00, 22.00
פאר 5: בידסת בראונינג 22.00
לשחרר את ווילי 2 11.30, 13.30, 16.00, 18.00, 20.00
צפון: רצח מדרגה ראשונה 19.30, 21.50
אל המערב הקסום 17.00
רב אור 1: תשכחו את פאריס 21.55
ארוחר 14.30, 17.00, 19.30
רב אור 2: תשכחו את פאריס 14.30, 17.00, 19.30, 21.50
רב אור 3: ארבע חתונות ולוויה אחת 17.00, 19.30, 21.50
רב אור 4: שמיים כחולים 14.30, 17.00, 19.30, 21.50
רב אור 5: לב אמיץ 15.00, 18.15, 21.30
שחף 1: התנתנה של מיוריאל 17.00, 19.30, 22.00
שחף 2: סיבה מוצדקת 17.00, 19.30, 22.00
תל־אביב 1: קונגו 17.00, 19.30, 22.00
תל־אביב 2: סופר כלב 17.00, 19.30, 22.00
תל־אביב 3: התפרצות 17.00, 19.30 22.00

ירושלים
גיל 1: טומי בוי 11.30, 13.30, 16.00, 18.00, 20.00, 22.00
גיל 2: סופר כלב 11.30, 13.30, 16.00, 18.00
קונגו 20.00, 22.00
גיל 3: קספר 11.30, 13.30, 16.00, 18.00, 20.00
חברים לרצח 22.00
גיל 4: דיספארה 15.30, 17.30, 19.45, 22.00
סוגר חשבון עם אבא 11.30, 13.30
גיל 5: אנדריי א'־ד' 11.30, 13.30, 16.00, 18.00 ה' 11.30, 13.30, 18.00 התנתנה של מיוריאל 19.45, 22.00
גיל 6: עץ הדומים תפוס 11.30, 13.30, 15.30, 17.30, 19.45, 22.00
גיל 7: לשחרר את ווילי 2 11.30, 13.30, 16.00, 18.00, 20.00
סטארגייט 22.00
גיל 8: לשחרר את ווילי 2 11.30, 13.30, 16.00, 18.00
סירופו של המלך ג'ורג' 20.00, 22.00
חן 1: תשכחו את פאריס 19.30, 21.50
ספר הג'ונגל 11.00, 13.00, 15.00, 17.00
חן 2: מת לחיות 3 19.25, 21.55
פוקהנטס 11.00, 12.55, 15.00, 17.00
חן 3: פוקהנטס 19.30, 21.50
פאוור רינג'ס 11.00, 13.00, 15.00, 17.00
חן 4: לב אמיץ 18.00, 21.30
צ'ק פתוח 11.00, 12.55
חן 5: כנגנת מיידית 21.55
ספר הג'ונגל 19.30
טפשים בלי הפסקה 11.00, 13.00, 17.00
חן 6: ספרות זולה 19.05, 21.55
המסע המופלא 11.00, 17.00
חן 7: בזמן שישנת 19.30, 21.50
גבוהה על הקוף 11.00, 17.00
תיאטרון ירושלים: אוכל, שתיה, גבר, אשה 19.00, 21.30
אל המערב הקסום ר' 17.00

חיפה
אורלי: שמים כחולים 19.00, 21.20
סינמה קפה מוריה: סירופו של המלך ג'ורג' 19.30, 21.30
סינמה קפה עמקים 1: חומות של תקווה 21.15
גברים בצד 19.15
סינמה 2: חובבים 21.30
פורסט גאמפ 19.00
עצמון 1: קונגו 16.30, 19.00, 21.20
עצמון 2: טומי בוי 16.30, 19.00, 21.30
עצמון 3: עץ הדומים תפוס 16.30, 19.00, 21.30
עצמון 4: חברים לרצח 19.00, 21.30
סופר כלב 16.30
עצמון 5: התנתנה של מיוריאל 16.30, 19.00, 21.30
פנורמה 1: לשחרר את ווילי 2 11.00, 13.00, 16.30, 19.00, 21.30
פנורמה 2: קספר 11.00, 13.00, 16.30, 19.00
סטארגייט 21.30
פנורמה 3: *אנדריי 11.00, 13.00, 16.30, 19.00*
רצח מדרגה ראשונה 21.30
רב אור 1: תשכחו את פאריס 19.00, 21.30
פוקהנטס 11.00, 12.55, 17.00
רב אור 2: בזמן שישנת 19.00, 21.20
ספר הג'ונגל 11.00, 12.55, 17.00
רב אור 3: פוקהנטס 19.15, 21.25
תשכחו את פאריס 17.00
טפשים בלי הפסקה 11.00
רב גת 1: לב אמיץ 17.30, 21.00
פאוור ריינג'רס 11.00
רב גת 2: מת לחיות 3 11.00, 16.30, 19.00, 21.20
רב מור 1: תשכחו את פאריס 19.00, 21.20
פאוור ריינג'רס 11.00, 12.55, 17.00
רב מור 2: פוקהנטס 19.15, 21.20
טפשים בלי הפסקה 11.00, 17.00
רב מור 3: בזמן שישנת 19.00, 21.20
מת לחיות 3 11.00, 16.30
רב מור 4: מת לחיות 3 19.00, 21.30
פוקהנטס 11.00, 12.55, 15.00, 17.00
רב מור 5: לב אמיץ 17.30, 21.00
ספר הג'ונגל 11.00, 12.55, 15.00
רב מור 6: שמיים כחולים 19.00, 21.20
רב מור 7: כנגנת מיידית 21.20
ספר הג'ונגל 17.00, 19.00
חופשה בחיתולים 11.00

אור-יהודה
גיל 1: קונגו 20.00
קספר 11.30, 13.30, 16.00, 18.00
גיל 2: בזמן שישנת 20.00, 22.00
לשחרר את ווילי 2 11.30, 13.30, 16.00, 18.00
גיל 3: עץ הדומים תפוס 20.00, 22.00
פאוור ריינג'רס 11.30, 13.30, 16.00, 18.00
גיל 4: סופר כלב 11.30, 13.30, 16.00, 18.00, 20.00, 22.00

אשדוד
גיל 1: סופר כלב 11.30, 13.30, 16.00, 18.00, 20.00, 22.00
גיל 2: טומי בוי 11.30, 13.30, 16.00, 18.00, 20.00, 22.00
גיל 3: קונגו 20.00, 22.00
קספר 13.30, 16.00, 18.00
גיל 4: בזמן שישנת 18.00, 20.00, 22.00
פאוור ריינג'רס 11.30, 13.30, 16.00
גיל 5: לשחרר את ווילי 11.30, 13.30, 16.00, 18.00, 20.00
עץ הדומים תפוס 22.00

אשקלון
חן 1: תשכחו את פאריס 19.30, 21.50
פוקהנטס 11.00, 17.00
חן 2: פוקהנטס 19.30, 21.50
טפשים בלי הפסקה *11.00, 17.00*
חן 3: לב אמיץ 18.00, 21.30
חן 4: פאוור ריינג'רס 11.00, 17.00
חן 5: מת לחיות 3 19.25, 24.55
ספר הג'ונגל החדש 11.00, 17.00

באר-שבע
גיל 1: לשחרר את ווילי 2 11.30, 13.30, 16.00, 18.00, 20.00
עץ הדומים תפוס 22.00
גיל 2: טומי בוי 11.30, 13.30, 16.00, 18.00, 20.00, 22.00
גיל 3: סופר כלב 11.30, 13.30, 16.00, 18.00, 20.00, 22.00
גיל 4: קספר 11.30, 13.30, 16.00, 18.00
קונגו 20.00, 22.00
רב נגב 1: לב אמיץ 18.15, 21.45 א'־ה' 21.30
פוקהנטס 11.00, 12.55, 17.00, 19.30
רב נגב 2: *בזמן שישנת 21.55*
לב אמיץ 19.15
מת לחיות 3 11.00
רב נגב 3: תשכחו את פאריס 19.30, 21.50
פאוור ריינג'רס 11.00, 17.00
רב נגב 4: מת לחיות 3 19.25, 21.55
ספר הג'ונגל 11.00, 12.55, 17.00

בת-ים
חן 1: בזמן שישנת 21.50
לשחרר את ווילי 2 11.00, 13.00, 17.00, 19.30
חן 2: מת לחיות 3 19.25, 21.55
פוקהנטס 11.00, 12.55, 17.00
חן 3: תשכחו את פאריס 19.30, 21.50
מת לחיות 3 11.00, 17.00
חן 4: לב אמיץ 18.15, 21.45 א'־ה' 18.00, 21.30
ספר הג'ונגל 11.00, 13.00
חן 5: כנגנת מיידית 21.50
קונגו 11.00
ספר הג'ונגל החדש 17.00, 19.30
חן 6: קונגו 19.30, 21.50
קספר 11.00, 13.00, 17.00
חן 7: פוקהנטס 19.30, 21.50
פאוור ריינג'רס 11.00, 12.55, 17.00

הרצליה
אחיטופרים דניאל: סירופו של המלך ג'ורג' 19.30, 21.45
מבדרין 1: בזמן שישנת 20.00, 22.00
מבדרין 2: שמיים כחולים 20.00, 22.00
סמאר 1: התנתנה של מיוריאל 20.20, 24.15
לשחרר את ווילי 11.00, 13.15, 16.30, 18.30
סמאר 2: קונגו 13.15, 22.10 קספר 11.00, 16.30, 18.30
סמאר 3: מת לחיות 3 19.50, 22.15
פוקהנטס 11.00, 13.15, 16.30, 18.15

חדרה
לב 1: לב אמיץ 18.45, 21.30
פוקהנטס 10.30, 12.30, 16.30, 18.00
לב 2: לשחרר את ווילי 10.30, 12.30, 16.30, 19.40
חברים לרצח 22.10
לב 3: מת לחיות 3 19.45, 22.10
אנדריי 10.30, 12.30, 16.30
לב 4: קונגו 16.40, 20.10, 22.10
פאואר ריינג'רס 10.30, 12.30
פוקהנטס 18.45

חולון
גל 1: תשכחו את פאריס 20.00, 22.00
פוקהנטס 11.30, 13.30, 16.00, 18.00
גל 2: ספר הג'ונגל החדש 11.30, 13.30, 16.00, 18.00
פוקהנטס 20.00
עץ הדומים תפוס 22.00
גל 3: קונגו 16.00, 18.00, 20.00, 22.00
סוגר חשבון עם אבא 11.30, 13.30
גל 4: בזמן שישנת 20.00, 22.00
אנדריי א'־ד' 11.30, 13.30, 16.00, 18.00 ה' 11.30, 13.30, 18.00
גל 5: סופר כלב 11.30, 13.30, 16.00, 18.00, 20.00, 22.00

כפר-סבא
גיל 1: תשכחו את פאריס 20.00, 22.00
לשחרר את ווילי 2. 11.30, 13.30, 16.00, 18.00
גיל 2: קונגו 22.00
פוקהנטס 11.30, 13.30, 16.00, 18.00, 20.00
גיל 3: סירופו של המלך ג'ורג' 20.00, 22.00
סופר כלב 11.30, 13.30, 16.00, 18.00
גיל 4: טומי בוי 11.30, 13.30, 16.00, 18.00, 20.00, 22.00
גיל 5: עץ הדומים תפוס 18.00, 20.00, 22.00
אנדריי 11.30, 13.30, 16.00
גיל 6: מת לחיות 3 19.15, 22.00
ספר הג'ונגל החדש 11.30, 13.30, 15.30, 17.30
גיל 7: התנתנה של מיוריאל 20.00, 22.00
קספר 11.30, 13.30, 16.00, 18.00

לוד
סמאר 1: חומות של תקוה 19.30, 22.00
פאוור ריינג'רס 11.00, 17.00
סמאר 2: *מת לחיות 3 11.00, 17.00, 19.30, 22.00*
סמאר 3: סופר כלב 17.00, 19.30, 22.00
אינדיאני בעיר 11.00

נס-ציונה
גיל 1: טומי בוי 11.30, 13.30, 16.00, 18.00, 20.00, 22.00
גיל 2: לשחרר את ווילי 11.30, 13.30, 16.00, 18.00, 20.00
עץ הדומים תפוס 22.00
גיל 3: סופר כלב 11.30, 13.30, 16.00, 18.00
קונגו 20.00, 22.00
גיל 4: קספר 11.30, 13.30, 16.00, 16.00, 18.00, 22.00
התנתנה של מיוריאל 22.00

נתניה
גיל 1: טומי בוי 11.30, 13.30, 16.00, 18.00, 20.00, 22.00
גיל 2: לשחרר את ווילי 2 11.30, 13.30, 16.00, 18.00, 20.00
התנתנה של מיוריאל 22.00
גיל 3: עץ הדומים תפוס 20.00, 22.00
קספר 11.30, 13.30, 16.00, 18.00
גיל 4: קונגו 16.00, 18.00, 20.00, 22.00
אנדריי *11.30, 13.30*
גיל 5: סופר כלב 11.30, 13.30, 16.00, 18.00, 20.00, 22.00
סטארגייט 24.30

ערד
סמאר 1: סופר כלב 11.30, 17.00, 19.30, 21.30
סמאר 2: עץ הדומים תפוס 19.30, 22.00
פאוור ריינג'ס 11.30, 17.00
סמאר 3: חומות של תקוה 22.00
לשחרר את ווילי 2 11.30, 17.00, 19.30

פתח-תקוה
היכל 1: לשחרר את ווילי 2 11.30, 13.30, 16.00, 18.00
תשכחו את פאריס 20.00, 22.00
היכל 2: מת לחיות 3 19.30, 22.00
קספר א', ב', ד', ה' 11.30, 13.30, 16.00, 18.00 ג' 11.30, 13.30, 16.00
היכל 3: טומי בוי 18.00, 20.00, 22.00
פוקהנטס א', ב', ד', ה' 11.30, 13.30, 16.00 ג' 11.30, 13.30
רם 1: קונגו 17.00, 19.30, 22.00
רם 2: סופר כלב *17.00, 19.30, 22.00*
רם 3: עץ הדומים תפוס 22.00
פוקהנטס א', ב', ד', ה' 18.00, 20.00 ג' 16.00, 18.00, 20.00

קריות
קריון 1: קספר 11.00, 16.45, 19.00, 21.30
קריון 2: לשחרר את ווילי 2 11.00, 16.45 19.00
טומי בוי 11.00, 16.45, 19.00, 21.30
קריון 3: קונגו 11.00, 16.45, 19.00, 21.30
קריון 4: עץ הדומים תפוס 11.00, 16.45, 19.00, 21.30
קריון 5: התנתנה של מיוריאל 21.30
קריון 6: סטארגייט 11.00, 16.45, 19.00, 21.50
קריון 7: רצח מדרגה ראשונה 21.30
קריון 8: אנדריי 11.00, 16.45
סירופו של המלך ג'ורג' 19.00, 21.30
סופר כלב 11.00, 16.45, 19.00
קריון 9: חברים לרצח 19.00, 21.30
ריצ'י ריץ' 11.00, 16.45

ראשון-לציון
קניון הזהב 1: *קספר 11.30, 13.30, 16.00, 18.00*
סירופו של המלך ג'ורג' 20.00, 22.00
קניון הזהב 2: טומי בוי 11.30, 13.30, 16.00, 18.00, 20.00, 22.00
קניון הזהב 3: לשחרר את ווילי 2 11.30, 13.30, 16.00, 18.00, 20.00
רצח מדרגה ראשונה 22.00
חן 1: לב אמיץ 18.00, 21.30
טפשים בלי הפסקה 11.00
חן 2: בזמן שישנת 21.50
פאוור ריינג'רס 11.00, 13.30, 17.00
פוקהנטס 19.30
חן 3: מת לחיות 3 19.25, 21.55
פוקהנטס 11.00, 12.55, 17.00
חן 4: תשכחו את פאריס 21.30, 21.50
ספר הג'ונגל החדש 11.00, 12.55, 17.00
סמאר 1: התנתנה של מיוריאל 19.30, 22.00
פאוור ריינג'רס 11.30, 17.00
סמאר 2: לב אמיץ 17.00, 21.30
אינדיאני בעיר 11.30
סמאר 3: מת לחיות 3 17.00, 19.30, 22.00
סמאר 4: שמיים כחולים 19.30, 22.00
אצבעונית 11.30, 17.00

רחובות
חן 1: תשכחו את פאריס 17.20, 19.45, 22.00
ספרות זולה 23.45
חן 2: סירופו של המלך ג'ורג' 19.40, 22.00
הרפתקאות פריסיליה מלכת המדבר 24.15
פאוור ריינג'רס 11.10, 17.30
חן 3: בזמן שישנת 11.00, 21.45
ספר הג'ונגל החדש 11.15, 17.15
חן 4: מת לחיות 3 19.25, 21.50
פוקהנטס *11.00, 17.30*

רמת גן – גבעתיים
ארמון 1: לב אמיץ 18.00, 21.30
ארמון 2: קונגו 17.00, 19.30, 21.55
ארמון 3: טומי בוי 17.00, 19.30, 21.50
רב גן 1: תשכחו את פאריס 19.30, 21.50
פוקהנטס 11.00, 12.55, 15.00, 17.00
רב גן 2: בזמן שישנת 19.25, 21.55
ספר הג'ונגל חדש 11.00, 13.00, 15.00, 17.00, 19.30
רב גן 3: פוקהנטס 19.30, 21.50
קספר 11.00, 13.00, 15.00, 17.00
רב גן 4: מת לחיות 3 19.25, 21.55
לשחרר את ווילי 11.00, 12.55, 15.00, 17.00

רעננה
כוכבית: חומות של תקוה 19.30, 22.00
פארק 1: לב אמיץ 19.15, 21.15
פאוור ריינג'רס 11.00, 15.00, 17.00
פארק 2: לשכוח את פאריס 19.15, 22.20
פוקהנטס 11.00, 15.00, 17.00
פארק 3: בזמן שישנת 19.45
ספר הג'ונגל 11.00, 15.00, 17.00
פארק 4: מת לחיות 3 19.45, 22.00
לשחרר את ווילי 2 11.00, 15.00, 17.00
פארק 5: חברים לרצח 22.00
קספר 11.00, 15.00, 17.00
קונגו 19.45

ישראל מוותרת על הכרטיס החופשי של קולסניק לאטלנטה

כך סוכם אתמול בפגישה בין בן־מלך, ללקין ולהב ● ישראל לא תשלח "תייר" לאולימפיאדה ● קולסניק יסע רק אם ידורג בין חמשת הראשונים בסידרת תחרויות הגביע העולמי 95/6

מאת משה הר־נעם

הקשת ירון קולסניק עדיין לא הבטיח את השתתפותו באולימפיאדת אטלנטה ב־1996, למרות שהועד האולימפי הבינלאומי העניק לו כרטיס חופשי.

הכרטיס הוענק לו בתמורה לויתורה של ישראל על השתתפותו באליפות העולם, המתקיימת באינדונזיה, כדי למנוע עימות פוליטי בינלאומי.

קולסניק יידרש להיות מדורג לפחות במקום ה־5 בתום סידרת תחרויות הגביע העולמי, שיהיו במהלך השנה הקרובה ויסתיימו באביב הבא (6 תחרויות, מהן קולסניק ישתתף ב־4).

כך הוחלט בפגישה שהיתה אתמול בין מנהל היחידה לספורט הישגי איציק בן מלך, מנכ"ל ההתאחדות לספורט שמואל ללקין ויו"ר איגוד חץ וקשת אהרן להב.

"עם כל הכבוד לכרטיס החופשי מהועד האולימפי הבינלאומי, אנחנו לא מעוניינים לשלוח תייר לאולימפיאדת אטלנטה", התבטא בן מלך.

קולסניק עמד לצאת לאינדונזיה בשבוע שעבר, למרות שמארגני אליפות העולם הבהירו מראש, כי אין בכוונתם להעניק לישראל יחס זהה למדינות האחרות מבחינת ההכרה בדגל והמנון.

ברגע האחרון הוחלט לוותר על ההשתתפות ובעקבות צעד זה נמסר, כי הועד האולימפי הבינלאומי העניק לקולסניק את זכות ההשתתפות באולימפיאדה.

בן מלך הבהיר אתמול שוב, כי אף ספורטאי ישראלי עדיין לא הבטיח את השתתפותו באטלנטה והרשימה הסופית תיקבע רק ביוני הבא. לדבריו כל הספורטאים שעמדו בינתיים בקריטריונים, יידרשו לקבוע הישגים מסויימים גם בשנה הקרובה.

שאקיל אוניל, במדי אורלנדו, ואמא מתחבקים. היו להם הרבה סיבות טובות לשמוח בעונה. הרבה חלומות שלהם התגשמו

האקים אולאג'ואן חותם למעריצים. בעוד שנה בדיוק ישחק במדי נבחרת החלומות מס. 3 במשחקים האולימפיים באטלנטה

ההתאחדות לספורט תקבל היום 1.9 מיליון ש"ח ממשרד החינוך

מאת משה כהן

רשות הספורט עומדת להעביר הבוקר לחשבון הבנק של ההתאחדות לספורט סכום של 1.9 מיליון ש"ח, על חשבון כיסוי בתשלומי ההתאחדות לספורט, על־פי התחייבויותיה לתקציב המוסד בשנת 95'. כך סוכם אתמול בתום פגישה שנערכה בירושלים בין סגן שר החינוך והתרבות, ח"כ מיכה גולדמן לבין ראשי ההתאחדות לספורט, יחזקאל הרמלך וסמואל ללקין.

רשות הספורט מתקצבת השנה את ההתאחדות לספורט בסכום כולל של שבעה מיליוני שקלים וה־1.9 מיליון ש"ח הוא סכום שהיה כבר צריך להיכנס לקופת ההתאחדות לספורט מזמן ולא הועבר, כיוון שלדברי סגן שר החינוך והתרבות, ח"כ מיכה גולדמן, הממשלה מעבירה את הקצבותיה רק בחודש יולי.

בנוסף לסכום זה, תקבל ההתאחדות לספורט מרשות הספורט סכום של 5.3 מיליון ש"ח. מתוך זה, יוקצבו שלושה מיליוני שקלים כתגבור להוצאות השוטפות של פעילויות האיגודים השונים (הסכום יועבר עד סוף דצמבר 95') ו־300,000 ש"ח יוחזר עבור הוצאות מימון רבית פיגורים של ההתאחדות לבנקים עבור משיכות יתר.

ח"כ גולדמן יופיע ביום חמישי בישיבה מיוחדת של נשיאות ההתאחדות לספורט, כדי להציג את ההתחייבויות המפורטות, עם אישורים רשמיים של לוח מועדי פריסת התשלומים.

"הפגישה נערכה באווירה טובה מאוד וסגן השר גילה נכונות לפתור את הבעיות הבוערות של ההתאחדות לספורט. אנו מקווים שאכן הכל ימומש והפעילות השוטפת תיכנס לעשייה פוריה", ציין יחזקאל הרמלך בתום הפגישה.

מכבי ת"א פותחת את העונה

כדורסל

מאת משה כהן

כדורסלני מכבי ת"א פותחים הבוקר רשמית את עונת המשחקים, כאשר יקיימו אימון ראשון באולם הכדורסל של בית הלוחם בשכונת אפקה.

אומנם בשבועיים האחרונים קיימו כמה מהשחקנים אימונים אישיים, אבל הפתיחה הרשמית נקבעה להיום.

המאמן החדש־ישן של מכבי ת"א, רלף קליין, ינהל היום לראשונה אימון בהשתתפות כל השחקנים, לרבות שחקני הרכש הישראלים והזרים.

על־פי רשימת השחקנים, מכבי ת"א תסתער העונה על גביע האלופות, לאחר כמה שנות שפל. עם שחקני רכש כמו הנדרסון, ליף, שטיינהאור וקטש, בתוספת הכוכבים הוותיקים – ג'מצ'י, דניאל, גודס, הנפלד וצ'ורצ'יץ, יש לרלף קליין סיבות טובות להאמין שהליגה הישראלית תהיה העונה קטנה על המכבים.

הצהב מתחילים להתאמן: קפטן מכבי ת"א דורון ג'מצ'י (משמאל) ונדב הנפלד

ההתאחדות אישרה את המו"מ עם "רדיו ללא הפסקה"

השרה אלוני: לא ייתכן שרדיו מקומי ישדר תכנית ארצית

מאת משה הר־נעם

מזכירות ההתאחדות לכדורגל אישרה אתמול את המשך המו"מ על שידור תכנית הכדורגל במתכונת "שידים ושערים" בעונה הבאה עם זכייני תחנת הרדיו האיזורית בגוש דן "רדיו ללא הפסקה".

ההתאחדות קיבלה מסמך עקרונות ראשוני, כפי שביקשה והמו"מ יעבור לשלב מעמיק יותר.

שרת המדע, התקשורת והאמנויות, שולמית אלוני, הממונה על הערוץ הראשון, אמרה אתמול, כי לא ייתכן שתחנת רדיו איזורית תהיה רשאית לשדר תכנית ארצית.

היא נימקה את עמדתה בטענה, שכוונת הענקת הזכיונות לתחנות הרדיו האיזורי נועדה לכך, שהן ישדרו רק תכניות המיועדות לאיזור הגיאוגרפי שיועד להן.

ביקורת בקיבוצים על החלטת המועצה האזורית לסייע להפועל גליל־עליון

ההחלטה התקבלה ברוב של קול אחד בתום ישיבה ממושכת. מזכיר המועצה האזורית הדגיש שהפעם הסיוע הכספי ילווה בפיקוח קבוע של ועדת התמיכות. אחד מנציגי הקיבוצים הזהיר שמדובר בהחלטה אומללה, שמישהו יאלץ לתת עליה את הדעת כבר בזמן הקרוב

כדורסל

מאת נגה קונן

למרות שלא נמסר מידע מדוייק על ההיקף האמיתי של החובות, כיוון שמנהלי הפועל גליל־עליון, לא הגישו כנדרש, מאזנים ודו"חות כספיים והורף הכרזות ש"הקבוצה גדולה על מידות האיזור", החליטה שלשום מליאת המועצה האזורית, גליל־עליון, בישיבה סגורה, להמשיך ולסייע לקבוצת הכדורסל.

מזכיר המועצה האזורית, ראובן אריאלי, מסר אתמול שהמועצה "אישרה את החלטותיה הקודמות בדבר המשך קיום הקבוצה, אבל בהתאם לתוכנית הבראה שתלווה בתקציב תואם וסדרי מנהל תקין, אשר יהיו נתונים לפיקוח ועדת התמיכות של המועצה באופן מסודר וקבוע".

כמו כן, קיבלה מליאת המועצה, המורכבת מנציגי הקיבוצים, את הצעת מנהלי העמותה, להחלפת ההנהלה האחראית לחובות שהצטברו, שהיקפם, משערים, נע בין 8.5 ל־11 מיליון ש"ח. כזכור, עיקר החוב הוא למס הכנסה, אשר עדיין לא נתן תשובה חד־משמעית לגבי הבקשות להסדרי תשלומים.

"העניינים די פתוחים ועדיין אין סיכום עם מס הכנסה כיצד לשלם, כך שלהחלטות המועצה עדיין אין משמעות כספית ברורה", ציין אריאלי.

אחד מנציגי הקיבוצים טען שהמשמעות של ההחלטות שהתקבלו ברוב הדוק (של קול אחד בלבד) היא, שהמועצה האיזורית מעניקה עוד 450,000 ש"ח לשנה הנוכחית, כזריקת חמצן להמשך הפעילות. במקביל, המועצה האיזורית הסכימה גם להעניק ערבות להלוואה של מיליון ש"ח, בנוסף לערבות על הלוואה של שני מיליון ש"ח שכבר ניתנה.

"זאת היתה אחת הישיבות הארוכות והמתוחות ביותר שנראו במועצה האיזורית גליל עליון. כל הצגת העניין היתה מעורפלת, כיוון שאפילו מנהלי הקבוצה לא יודעים מהו ההיקף האמיתי של החובות", טען אחד מנציגי הקיבוצים במועצה.

לטענתו, המועצה האיזורית רצתה לצאת מכל העניין באופן אלגנטי, על מנת שהאחרים לא יאשימו את ראשיה שהם סגרו קבוצה כושלת, מבחינה כספית. לדעתו, מכל הבחינות, משמעות ההחלטות שהתקבלו היא שבכל שנה הם ייפתחו גרעון חדש. הקבוצה תהווה בור ללא תחתית שהמועצה תמלא מכיסה על חשבון דברים חיוניים אחרים. "מדובר בהחלטות אומללות שמישהו יאלץ לתת עליהן את הדעת כבר בעתיד הלא רחוק".

ראוי לציין, כי אם המועצה היתה מחליטה להסיר את התמיכה הכספית מהפועל גליל־עליון, הדבר היה מביא לפירוקה המעשי של קבוצת הבוגרים.

רוצים לנצח אותם? בחלומות!

שלושת הסנטרים הגדולים בעולם – אולאג'ואן, אוניל ורובינסון – יובילו את נבחרת ארה"ב באולימפיאדה, בהדרכת לני ווילקינס ● כל אחד מהם שווה זהב

נבחרת החלומות מס. 3

מאת איתי מלבין

נבחרת החלומות השלישית יוצאת לדרך. אתמול פורסמה רשימת הכדורסלנים שיטלו חלק בסגל נבחרת ארה"ב למשחקים האולימפיים באטלנטה 96'.

השם החם של הסגל הוא הסנטר הניגרי האקים אולאג'ואן, שהוביל את קבוצתו יוסטון רוקטס לאליפות שניה ברציפות.

אולאג'ואן שקיבל את האזרחות האמריקאית לפני שנתיים, שיחק בנבחרת הנוער של ניגריה והיה מנוע לשחק בנבחרת ארה"ב, אך תוספת סעיף לתקנון, שנעשתה לאחרונה, תאפשר לאולאג'ואן ללבוש את מדי נבחרת החלומות.

הבעיה של מאמן החלומות, לני ווילקינס (מאמן אטלנטה הוקס), שציידו אותו בשלושה סנטרים ענקים, תרתי משמע: בנוסף לניגרי בחרו שאקיל אוניל מאורלנדו מג'יק ודייויד רובינסון מסאן אנטוניו ספארס, שתהיה זו האולימפיאדה השלישית ברציפות שלו.

המאמן ווילקינס התבטא על "בעיית" הסנטרים ואמר שייתכן ששלושת הסנטרים ישחקו בעת ובעונה אחת באותה החמישיה:

"האקים תמיד רצה לשחק כגארד, אז נציב אותו בפינה, את דייויד כפורוורד ושאק בתפקיד הסנטר". אמר ווילקינס.

מיטה ג'או באים קארל מאלון וג'ון סטוקטון וסקוטי פיפן משיקאגו בולס, אשר שיחקו בנבחרת החלומות הראשונה, אשר זכתה במדלית הזהב בברצלונה 92'.

ישתתפו בחגיגת הכדורסל גם גראנט היל מדטרויט פיסטונס, אנפרני הארדווי מאורלנדו מג'יק, גלן רובינסון ממילווקי באקס ורג'י מילר מאינדיאנה פייסרס, אשר יגיע לביקור בארץ, השבוע.

למילר ולשאקיל תהיה זו הופעה שניה בנבחרת החלומות, לאחר שזכו באליפות העולם בטורונטו, אשתקד, במסגרת נבחרת החלומות השניה.

אגאסי בורח מסאמפראס

טניס

אנדרי אגאסי ביסס את מעמדו כטניסאי מספר 1 בעולם, לאחר שגבר בגמר אליפות קנדה על המדורג שני פיט סאמפראס 6:3, 2:6, 3:6.

במשחק שארך קרוב לשעתיים, בחום של 40 מעלות, רשם אגאסי את נצחונו ה־400 בקריירה, זכייתו בתואר חמישי השנה, זכייתו באליפות קנדה בפעם ה־3 והשוואת מאזן המפגשים בינו לסאמפראס ל־8:8.

אגאסי לא הסתפק בסכום הזכיה (254,000 דולר). בסיום המשחק גבה מסאמפראס 20 דולר, בגין התערבות ביניהם.

סאמפראס, שהסתפק בסכום של 133,800 דולר (פחות 20...), אמר בתום המשחק: "כאשר אתה משחק מול השחקן הטוב ביותר בעולם, זהו המבחן הקשה ביותר. אני חושב שקיבלתי ציון נכשל במבחן היום..."

בתום תוצאות הטורניר התפרסם דירוג א.ט.פ. העדכני:

1. אנדרי אגאסי (ארה"ב)	5,161 נק'
2. פיט סאמפראס (ארה"ב)	4,145 נק'
3. תומאס מוסטר (אוסטריה)	3,667 נק'
4. בוריס בקר (גרמניה)	3,598 נק'
5. מייקל צ'אנג (ארה"ב)	3,064 נק'
6. יבגני קאפלניקוב (רוסיה)	2,676 נק'
7. ג. איוואניסביץ' (קרואטיה)	2,660 נק'
8. ויין פריירה (דרא"פ)	2,252 נק'
9. מיכאל שטיך (גרמניה)	2,232 נק'
10. סרגיי ברוגרה (ספרד)	2,123 נק'

הטניסאי מס. 1 בעולם, אנדריי אגאסי מארה"ב, הכה גם במס. 2, פיט סאמפראס וביסס את מעמדו בפיסגה

קורינתיאנס זקוקה לתיקו לזכייה בתואר

אליפות סאו־פאולו

אלופת ברזיל, פלמייראס, ניצלה ב"זמן הפציעות", מהפסד ליריבתה קורינטיאנס, במשחק הגמר הראשון במסגרת אליפות סאו־פאולו.

קורינתיאנס הוליכה 0:1 בדקה ה־60 מרגלי מרסלינייה, אך נילסון, שעלה מהספסל הצליח להשוות. במחצית הראשונה החטיא רוברטו קרלוס פנדל לפלמייראס.

המשחק היה חם ורצוף פגיעות גופניות. במהלכו הורחקו שני שחקנים, לאחר קטטה ביניהם. 40,000 איש צפו במשחק. משחק הגומלין ייערך ביום ראשון. קורינתיאנס זקוקה לתוצאת תיקו, על מנת לזכות בתואר ה־21.

גיורא אנטמן חותם ובלושפקה משוחרר

מכבי יפו

מאת גיל ויטל

גיורא אנטמן סיכם עקרונית את תנאיו הכספיים במכבי יפו לעונה הקרובה. השוער האוקראיני, בוריס בלושפקה, שוחרר.

הסיבה העיקרית לשיחרורו של בלושפקה היא מחיר השאלתו הגבוה, אך נודע שגם הירידה בכושרו בתקופה האחרונה השפיעה על ההחלטה.

אנטמן ואביבי זוהר, שחזר הביתה, פתחו ברגל שמאל את הופעותיהם במכבי יפו, לאחר שקבוצתם הובסה אתמול במשחק אימון 4:1 ע"י מכבי עירוני אשדוד מהליגה הארצית.

רן יתחיל נגד אילי

טורניר קיצביל

הטניסאי הישראלי אייל רן ישחק בסיבוב הראשון בטורניר קיצביל, אוסטריה, נגד האוסטרלי אנדריו אילי המדורג 161 בעולם. ואילו אייל ארליך יופיע בסיבוב הראשון באיסטנבול נגד הבריטי טים הנמן המדורג 174 בעולם לאחר שניצח בשתי תחרויות במוקדמות.

שני הישראלים האחרים נועם בר וליאור מור עברו אף הם שני שלבים במוקדמות לטורניר ברזיליה בירת ברזיל.

דינר ניצח בבלגיה

קופץ המוט הישראלי יעקב דינר ניצח בתחרות בקפיצה במוט בבלגיה כשהתרומם לגובה 5.11 מטר.

קופץ הבלגי שפקץ אותו גובה סיים שני משום שעשה זאת בנסיון השני. ואילו הישראלי הצליח כבר בנסיון הראשון.

נערי הכדורמים יצאו

נבחרת הנוער של ישראל בכדורמים יצאה לגבר אליפות אירופה שתחל בשבת בעיר הגרמנית אסליגנן.

הנוער: מקום 17 באירופה

טניס שולחן

מאת משה הר נעם

נבחרות הנוער של ישראל בטניס שולחן זכו בניצחונות באליפות אירופה, המתקיימת בהאג, הולנד.

שחקני הנוער ניצחו 0:4 את אוסטריה, הנערות ניצחו 1:3 את אנגליה, הקאדטים ניצחו 2:3 את ספרד.

רק הקאדטיות נכנעו לדנמרק 3:0.

נבחרת הנוער דורגה במקום ה־17 מתוך 37 נבחרות.

נבחרת הנערות במקום ה־23 מ־36 נבחרות, הקאדטים במקום ה־17 מ־37 נבחרות והקאדטיות במקום ה־28 מ־33 נבחרות.

גרמניה זכתה באליפות אירופה לנוער אחרי שניצחה בגמר את ספרד 1:4.

שרון ישחק בגרמניה

יניב שרון ישחק בעונה הבאה בליגה הראשונה בגרמניה, הנחשבת לאחת החזקות באירופה. שמעון רבינוביץ ישחק בעונה הבאה בליגה הראשונה בבלגיה.

שפר ברכות
לדוד כליף אירועים
ולמנכ"ל מר דוד כליף
לרגל חגיגות 25 שנה להיווסדה
המשך שיתוף פעולה פורה
"רינגו" טל. 03-6423180

ברכות חמות
לדוד כליף אירועים
ולמנכ"ל מר דוד כליף
לרגל חגיגות
25 שנה להיווסדה
פלס־תיק בע"מ
טל. 03-5594014

שפע איחולים
לדוד כליף אירועים
ולמנכ"ל מר דוד כליף
לרגל חגיגות 25 שנה להיווסדה
שאו ברכת תנופה ופיתוח
טקסידו
"טקסידו" - ארועים ומסעדות בע"מ

ברכות לבביות
לדוד כליף אירועים
ולמנכ"ל מר דוד כליף
לרגל חגיגות
25 שנה להיווסדה
הגיסים - חשמל לרכב
טל. 03-9612907

הקובני איוואן פדרוסו בקפיצת השיא שלו. שיא עולמי חדש בקפיצה למרחק, 8.96 מ', בסיוע הגבהים והרוח

לוח האירועים – אליפות העולם באתלטיקה־קלה – גטבורג, שוודיה (בסוגריים המועמדים לזכייה)

שבת 5/8	16:10	מרתון נשים (מצ'ארו מפורטוגל).
	18:25	כדור ברזל לנשים (קומברנוס מגרמניה)
יום א' 6/8	10:30	קרב 10 גברים (השיאן העולמי דן אובריאן מארה"ב)
	15:00	20 ק"מ הליכה לגברים (שצ'ניקוב מרוסיה)
	15:15	יידוי פטיש לגברים (אסטפקביץ' מביילורוס)
	17:50	רוחק נשים (הייקה דרקסלר הגרמניה וג'קי ג'וינר קרסי מארה"ב)
	19:10	100 מ' משוכות נשים (שישיגינה מקזחסטן)
	19:55	100 מ' גברים (לינפורד כריסטי הבריטי ובילי הקנדי)
יום ב' 7/8	18:20	קפיצה משולשת גברים (שיאן העולם ג'ונתן אדוארדס הבריטי)
	18:25	10 ק"מ הליכה נשים (גאו הסינית וסידוטי האיטלקיה)
	20:25	100 מ' נשים (אוטי מג'מייקה ופריבלובה הרוסיה)
יום ג' 8/8	17:30	קפיצה לגובה גברים (שיאן העולם הקובני חביאר סוטומאיור)
	18:35	הטלת כידון נשים (הטסטאר הטורבנית ושיקולנקו מביילורוס)
	19:10	800 מ' גברים (קיפקטר מדנמרק, טנגלי הקניתי וחאודה המרוקאי)
	19:35	10 ק"מ גברים (שיאן העולם היילה גברסילאסי האתיופי)
	20:30	400 מ' נשים (פרק הצרפתיה ופרימן האוסטרלית)
יום ד' 9/8	10:30	קרב 7 נשים (השיאנית ג'קי ג'וינר קרסי והייקה דרקסלר)
	18:25	1,500 מ' נשים (הולמס הבריטית ומוטולה ממוזמביק)
	19:20	400 מ' גברים (מייקל ג'ונסון האמריקאי)
	19:30	כדור ברזל גברים (הלבארי הפיני וגודיינה מארה"ב)
	20:10	10 ק"מ נשים (טולו האתיופית, לורופא הקנייתית ומקירנן האירית)
יום ה' 10/8	16:45	50 ק"מ הליכה גברים (גרסיה הספרדי, ז'או הסיני וספיצין הרוסי)
	17:55	קפיצה משולשת נשים (השיאנית אנה בירוקובה הרוסיה)
	18:05	400 מ' משוכות גברים (דיאגנה הצרפתי, מאטטה מזמביה וארקינס)
	19:35	200 מ' נשים (פריבלובה הרוסיה, אוטי וטורנס האמריקאית)
יום ו' 11/8	17:15	קפיצה במוט גברים (סרגיי בובקה אלא אם יתרחש נס)
	18:30	3,000 מ' מכשולים גברים (שיאן העולם הקניתי מוזס קיפטנאוי)
	18:50	יידוי דיסקוס גברים (רידל הגרמני)
	19:50	400 מ' משוכות נשים (פרק הצרפתיה וביפורד האמריקאית)
	20:45	200 מ' גברים (מייקל ג'ונסון ופרדריקס מנמיביה)
שבת 12/8	15:00	מרתון גברים (אנדסי ואינאינה מקנה, סרון ממקסיקו ופיז מספרד)
	18:00	יידוי דיסקוס נשים (וילודה הגרמניה וסאדובה הרוסיה)
	18:40	קפיצה לרוחק גברים (השיאן הטרי פדרוסו והאמריקאים פאוול וקארל לואיס הותיק)
	19:50	5,000 מ' נשים (השיאנית מפורטוגל ריביירו ואו'סליבן האירית)
	21:05	10 מ' משוכות גברים (ג'רט הבריטי וקינגדום האמריקאי)
יום א' 13/8	16:15	קפיצה לגובה נשים (אסטפיי הגרמניה ובבאקובה מאוקראינה)
	17:00	הטלת כידון גברים (השיאן הצ'כי יאן זלז'ני והכט הגרמני)
	17:05	4x100 נשים (מאבק בין ארה"ב רוסיה ג'מייקה וגרמניה)
	17:20	1,500 מ' גברים (נצחון צפוי לשיאן המרוקאי נוראדין מורסלי)
	17:35	4x100 גברים (מאבק בין ארה"ב בריטניה וקנדה)
	17:55	800 מ' נשים (מוטולה ממוזמביק וקירוש מקובה)
	18:15	5,000 מ' גברים (קירוי וקורוריה הקנייתים ובאומן הגרמני)
	18:55	4x400 נשים (מאבק בין ארה"ב לרוסיה צרפת גרמניה ואוסטרליה)
	19:30	4x400 גברים (האמריקאים ללא מתחרים).

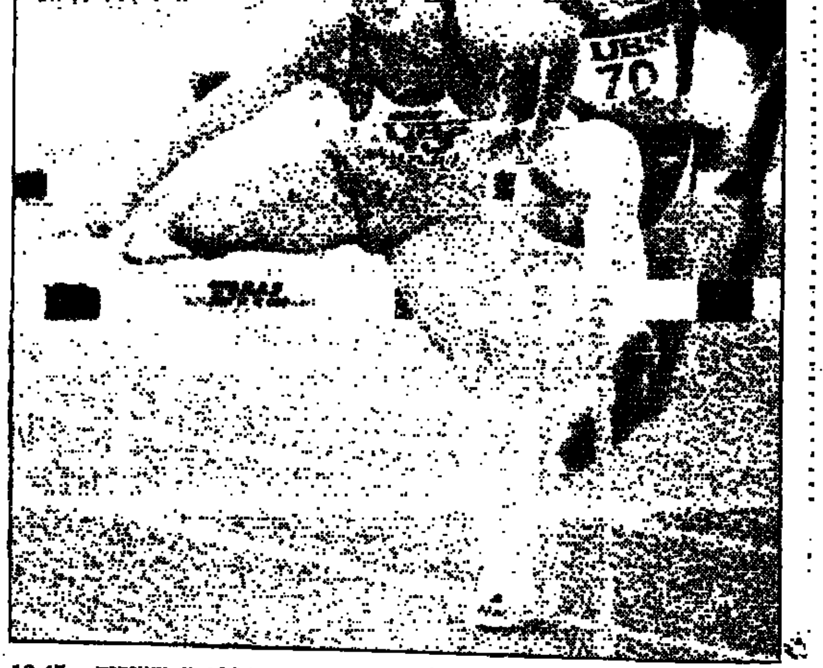

אולגה שישיגאנה מקזחסטן מדלגת להישג השנה בריצת 100 מ' משוכות – 12.45 שניות, בתחרות שהיתה בלוזרן, שווייץ, ב־27 ביוני

שבת המלכה

הוד מעלתה עולה על המסלול • אליפות העולם באתלטיקה־קלה תיפתח בשבת בגטבורג • כשנה לפני אטלנטה תהווה האליפות גם מד־כה והצהרת כוונות • בתקופת ההכנות לאליפות זועזעה טבלת שיאי העולם

בשבת הקרובה תיפתח בגטבורג, שוודיה, אליפות העולם באתלטיקה קלה, בהשתתפות שיא של 200 מדינות, ב־13 יותר מאליפות העולם הקודמת, שנערכה בשטוטגארט, גרמניה, לפני שנתיים.

עד בה הודיעו 160 מדינות על השתתפותן וממתינים לאישורן של עוד 40 ובתוכן ישראל. המשלחת הגדולה תהיה מארה"ב, 142 אתלטים, לפני גרמניה 102, רוסיה 80, בריטניה 77 ואיטליה 68.

שנת 1995 היתה פוריה מאד לאתלטים. 7 שיאי עולם נשברו, האחרון בהם בשבת החולפת, השיא השני במחלוקת של איוואן פדרוסו בקפיצה למרחק.

תחרות הקפיצה למרחק תעמוד בין מוקדי התחרויות, כאשר פדרוסו, השיאן הקודם מייק פאוול והאלוף האולימפי קארל לואיס (אם יהיה כשיר אחרי פציעתו השבוע בתחרות בקולוראדו), ינסו למתוח עוד קצת את קצה גבול יכולתו של האדם לעבר מחסום 9 המטרים.

בקפיצה המשולשת ינסה השיאן הטרי, ג'ונתן אדוארדס, לנפץ את גבול 18 המטרים. האמריקאי מייקל ג'ונסון, השואף לשלוש מדליות זהב, ינסה, בין השאר, למחוק מטבלת השיאים, את השיא הותיק ביותר, שיאו של האיטלקי פייטרו מנאה מ־1979. בקפיצה למוט ינסה, כרגיל, סרגיי בובקה לשבור שוב את שיאו.

מהאליפות יעדרו כמה אלופים מחמת פציעה. בראשם האלוף האולימפי בריצת 110 מ' משוכות, האוסטרי ילד קנדה, מארק מקוי. האלופה האולימפית בקפיצה לגובה, הגרמניה הייקה הנקל ובת ארצה סאבינה בראון, סגנית אלופת העולם בקרב 7, עדיין בספק. אלוף העולם לשעבר, הגרמני תומאס שנלבה (מיועד ל־4x100), יעדר בגלל פציעה בשריר האבילס.

שיאי העולם באתלטיקה קלה

גברים

• 100 מ'	לירוי בורל (ארה"ב)	9.85 שניות	1994
• 200 מ'	פייטרו מנאה (איטליה)	19.72 שניות	1979
• 400 מ'	בוץ' ריינולדס (ארה"ב)	43.29 שניות	1988
• 800 מ'	סבסטיאן קו (בריטניה)	1:41.73 דקה	1981
• 1000 מ'	סבסטיאן קו (בריטניה)	2:12.18 דקות	1981
• 1500 מ'	נוראדין מורסלי (אלג'יריה)	3:27.37 דקות	1995
• ריצת מייל	נוראדין מורסלי (אלג'יריה)	3:44.39 דקות	1993
• 2000 מ'	נוראדין מורסלי (אלג'יריה)	4:47.88 דקות	1995
• 3000 מ'	נוראדין מורסלי (אלג'יריה)	7:25.11 דקות	1994
• 3000 מכשולים	מוזס קיפטאנוי (קניה)	8:02.08 דקות	1992
• שני מייל	היילה גברסלאסי (אתיופיה)	8:07.46 דקות	1995
• 5000 מ'	מוזס קיפטאנוי (קניה)	12:55.30 דקות	1995
• 10,000 מ'	היילה גברסלאסי (אתיופיה)	26:43.53 דקות	1995
• 20,000 מ'	ארטורו באריוס (מקסיקו)	56:55.6 דקות	1991
• 25,000 מ'	טושיהיקו סקו (יפאן)	1:13:55.8 שעה	1981
• 30,000 מ'	טושיהיקו סקו (יפאן)	1:29:18.8 שעה	1981
• 110 משוכות	קולין ג'קסון (בריטניה)	12.91 שניות	1993
• 400 משוכות	קווין יאנג (ארה"ב)	46.78 שניות	1992
• מרתון	בלאינה דנסימו (אתיופיה)	2:06.50 שעות	1988
• 20 ק"מ הליכה	ברנארדו סגורה (מקסיקו)	1:17:25 שעה	1994
• 30 ק"מ הליכה	מאוריציו דאמילאנו (איטליה)	2:01:44.1 שעות	1992
• 50 ק"מ הליכה	ראול גונזאלס (מקסיקו)	3:41:38.4 שעות	1979
• 4x100 מ'	נבחרת ארה"ב	37.40 שניות	'92-3
• 4x200 מ'	"סנטה מוניקה" (ארה"ב)	1:18.68 דקה	1994
• 4x400 מ'	נבחרת ארה"ב	2:54.29 דקות	1993
• 4x800 מ'	נבחרת בריטניה	7:03.89 דקות	1982
• 4x1500 מ'	נבחרת גרמניה המערבית	14:38.8 דקות	1977
• קפיצה לגובה	חאוויר סוטומאיור (קובה)	2.45 מ'	1993
• קפיצה במוט	סרגיי בובקה (אוקראינה)	6.14 מ'	1994
• קפיצה למרחק	איוואן פדרוסו (קובה)	8.96 מ'	1995
• קפיצה משולשת	ג'ונתן אדוארדס (בריטניה)	17.98 מ'	1995
• כדור ברזל	רנדי בארנס (ארה"ב)	23.12 מ'	1990
• זריקת דיסקוס	יורגן שולץ (גרמניה המזרחית)	74.08 מ'	1986
• הטלת כידון	יאן זלז'ני (צ'כיה)	95.66 מ'	1993
• יידוי פטיש	יורי סדיך (בריה"מ)	84.74 מ'	1986
• קרב עשר	דן אובריאן (ארה"ב)	8,891 נקודות	1992

נשים

• 100 מ'	פלורנס גריפית'-ג'וינר (ארה"ב)	10.49 שניות	1988
• 200 מ'	פלורנס גריפית'-ג'וינר (ארה"ב)	21.34 שניות	1988
• 400 מ'	מריטה קוך (גרמניה המזרחית)	47.60 שניות	1985
• 800 מ'	ירמילה קראטוכווילובה (צ'כיה)	1:53.28 דקה	1983
• 1000 מ'	כריסטין ואכטל (גרמניה המזרחית)	2:30.67 דקות	1990
• 1500 מ'	קו יאנקסיה (סין)	3:50.46 דקות	1993
• ריצת מייל	פאולה איוואן (רומניה)	4:15.61 דקות	1989
• 2000 מ'	סוניה אוסאליבן (אירלנד)	5:25.36 דקות	1994
• 3000 מ'	וונג ז'אנקסיה (סין)	8:06.11 דקות	1993
• 5000 מ'	אינגריד קריסטיאנסן (נורווגיה)	14:37.33 דקות	1986
• 10,000 מ'	וונג ז'אנקסיה (סין)	29:31.78 דקות	1993
• 20,000 מ'	איזומי מאקי (יפאן)	1:06:48.8 שעה	1993
• 25,000 מ'	קארולינה סאבו (הונגריה)	1:29:29.2 שעה	1988
• 30,000 מ'	קארולינה סאבו (הונגריה)	1:47:05.6 שעה	1988
• 100 משוכות	יורדאנקה דונקובה (בולגריה)	12.21 שניות	1988
• 400 משוכות	סאלי גאנל (בריטניה)	52.74 שניות	1993
• מרתון דרכים	אינגריד קריסטיאנסן (נורווגיה)	2:21:06 שעות	1985
• מרתון מסלול	ליזה מארטין (אוסטרליה)	2:23:51 שעות	1988
• 3000 הליכה	אלנה סאלוואדור (איטליה)	11:48.24 דקות	1988
• 5000 הליכה	קרי סאקסבי (אוסטרליה)	20:17.19 דקות	1990
• 10,000 הליכה	(דרכים) באודה ריאשקינה (רוסיה)	41:56.23 דקות	1990
• 10,000 הליכה	(מסלול) קרי סאקסבי (אוסטרליה)	41:30 דקות	1988
• 4x100	נבחרת גרמניה המזרחית	41.37 שניות	1985
• 4x200	נבחרת גרמניה המזרחית	1:28.15 דקה	1980
• 4x400	נבחרת בריה"מ	3:15.17 דקות	1988
• 4x800	נבחרת בריה"מ	7:50.17 דקות	1984
• קפיצה לגובה	סטפקה קוסטאדינובה (בולגריה)	2.09 מ'	1987
• קפיצה במוט	דניאלה בארטובה (צ'כיה)	4.17 מ'	1995
• קפיצה למרחק	גאלינה צ'יסטיאקובה (בריה"מ)	7.52 מ'	1988
• קפיצה משולשת	אנה בירוקובה (רוסיה)	15.09 מ'	1993
• כדור ברזל	נטליה ליסובסקאיה (בריה"מ)	22.63 מ'	1987
• יידוי פטיש	אולגה קוזנקובה (רוסיה)	68.14 מ'	1995
• זריקת דיסקוס	גבריאלה ריינש (גרמניה המזרחית)	76.80 מ'	1988
• הטלת כידון	פטרה פלקה (גרמניה המזרחית)	80.00 מ'	1988
• קרב שבע	ג'קי ג'וינר-קרסי (ארה"ב)	7291 נקודות	1988

הבריטי ג'ונתן אדוארדס בצילום למזכרת עם הלוח האלקטרוני המציג את שיאו העולמי החדש בקפיצה משולשת

כדור הארץ | עומר צימר

מוניקה משחקת נפלא בדיוק כמו לפני שנתיים

לאחר 27 חודשים חזרה השבוע מוניקה סלש למגרשי הטניס וניצחה את מרטינה נאוורטילובה, במשחק ראווה – 3:6, 2:6.

"מוניקה תהיה מועמדת בכל מקום בו תשחק. בנקודה השניה היא ירתה כדור חזק על הקו, ולי נראה שהיא משחקת נפלא בדיוק כמו לפני שנתיים", אמרה נאוורטילובה, שתמכה לאורך כל התקופה הקשה בסלש, ואף היתה זו שהציעה את הרעיון לדרגה שוב במקום הראשון בעולם.

זה היה המשחק הפומבי הראשון לסלש, האמריקאית ממוצא יוגוסלאבי בת ה־21, מאז נדקרה ע"י אוהד של שטפי גראף, בטורניר המבורג, גרמניה.

"אני עדיין לא מאמינה שאני עושה את זה. זה כמו חלום... כל־כך מלהיב. זה מה שאני אוהבת לעשות, כל מה שרציתי. עכשיו אני יודעת איך מרגישים. אבל אני לא זוכרת כלום, מאז עזבתי את חדר ההלבשה, אני כל־כך מתוחה", אמרה סלש.

לפני המשחק עמד הקהל במשך שתי דקות להריע לכוכבת. סלש נראתה נרגשת, חייכה, כיסתה את פניה במבוכה והקשיבה לקהל האוהד.

המגרש היה מוקף ב־115 אנשי אבטחה. למוניקה יש כעת שומר ראש אישי.

"אני רק רוצה להודות לכולכם על התמיכה שלכם בתקופה הקשה. הרבה זמן לא ראיתי אור בקצה המנהרה, אבל עכשיו אני מקווה שהשנים הבאות יהיו טובות יותר", הוסיפה סלש הנרגשת.

סלש, המטופלת על ידי פסיכולוגית, הוסיפה, שהיא שמה את פחדיה "בתוך קופסא".

אגב־כן, מוניקה סלש פותחת את הקאמ־בק שלה ב"יד ימין". כעת היא מתכוננת לפלשינג־מדו, הגראנד סלאם הראשון בו תשתתף מאז פציעתה.

חץ וקשת: התפוח הרקוב של הספורט

פינת הספורט של חדשות הבי.בי.סי ביום שישי: הבריטים יצאו בגינוי על מעשה השפלות של שלטונות אינדונזיה, שדרשו יותר על המידה מן הקשת הישראלי, ירון קולטניק, אשר נאלץ להשאר בבית ולא נסע לאליפות העולם בחץ וקשת".

מוסדות הספורט של בריטניה תקפו בחריפות את הדרישות המופרזות של שלטונות אינדונזיה, שדרשו מהקשת הישראלי להופיע בבודד, בלא ייצוג לאומי, ללא דגל וללא השמעת ההמנון במקרה ויזכה במדליית הזהב.

קריין הבי.בי.סי אמר, כי התאחדות הספורט בישראל פנתה לוועד האולימפי הבינלאומי להעניק לקשת הישראלי כרטיס חופשי להופיע במשחקים האולימפיים באטלנטה, וזאת משום שלא ניתנה לו הזדמנות להתחרות על הכרטיס לאולימפיאדה, באליפות העולם באינדונזיה.

הבריטים הביעו תמיהה, שההתאחדות הבינלאומית לחץ וקשת, לא צפתה זאת מראש ולא התארגנה למקרה שאינדונזיה לא תעמוד בהתחייבויותיה כלפי המשתתפים.

"כנראה שהפוליטיקה חזקה מהספורט ולא ייתבן שבכל מקרה כזה, כשאין יחסים דיפלומטים בין המדינות, תנצח הפוליטיקה את הספורט, דבר שאסור שיקרה בעידן החדש בספורט העולמי".

ווימבלדון לא מחכה לסייגרס

ווימבלדון האנגלית, ששוערה ההולנדי, האנס סייגרס, באשם בעוון מכירת משחקים, רכשה שוער נוסף.

הקבוצה החתימה את פול היאלד, שוערה של קבוצת לייטון אוריינט, תמורת 125,000 לישט. אם הוא יערוך מעל 60 הופעות, ווימבלדון תשלם עוד 25,000 אלף לישט.

זאת הרכישה הראשונה של ווימבלדון בפגרה. לייטון מהליגה השלישית, דרשה בתחילה מליון לישט, אך הבוררות פסקה על סכום פשרה.

ווימבלדון ממשיכה לעמוד מאחורי סייגרס, שמכחיש את האשמות נגדו.

• אשלי ווסטווד, שחקן מנצ'סטר יונייטד, יעבור לקרו ב־40,000 אלף לישט, ואם יערוך למעלה מ־50 הופעות קרו תוסיף עוד 20,000 אלף לישט. אם הקבוצה תמכור אותו בעתיד היונייטד תקבל אחוזים. כך פסק בורר.

• דאנדי יונייטד רכשה את המגן סטיב פרסלי מקובנטרי ב־750,000 אלף לישט.

את קובנטרי יעזוב, בכל הנראה, רוי ויגרלי, שרוצה להצטרף לליגה האמריקאית.

קובנטרי הציעה לו חוזה חדש, אך הוא מסרב לחתום.

לידס מעוניינת למכור את דין

שמועות באנגליה טוענות, כי לידס יונייטד תמכור את החלוץ בריאן דין.

דין הצטרף ללידס תמורת 2.7 מיליון לישט לפני שנתיים, אך לא הצליח במגרש.

ק.פ.ר היא הקבוצה שמעוניינת בו, לאחר שאיבדה את הכוכב שלה לס פרדינגד, שעבר ב־6 מיליון לישט לניוקאסל.

ריי וילקינס, מנג'ר ק.פ.ר, כבר הודה בעבר, כי היה רוצה לראות את דין בקבוצתו.

בכל הנראה, תדרוש לידס 3 מיליון בעבור דין, אך העיסקה תלויה, בין היתר, בבכך שפאוסטינו אספריה, חלוץ פארמה, יסכים להצטרף ללידס. אם לא יצטרף, הקבוצה תשאיר את דין.

"הקבוצות הרעות" של אנגליה

ווימבלדון וק.פ.ר התייצבו בפני ועדת המשמעת של ההתאחדות האנגלית, עקב הרקורד המשמעתי הגרוע שלהם.

ווימבלדון טענה, כי נותנים לקבוצות הגדולות יחס מועדף (קצת מוכר לנו מהארץ).

ק.פ.ר הסכימה, כי היא חייבת לרסן את עצמה בעונה הבאה.

ההתאחדות האנגלית תדון בשבוע הבא בפרשת מכירת המשחקים.

יונייטד: השמיים הם הגבול

מנצ'סטר יונייטד חתמה עם רשת "סקיי" של רופרט מרדוק, על החוזה היוקרתי ביותר אי פעם לקבוצה בריטית, שבמסגרתו ישודרו כל משחקי הקבוצה בגביע אופ"א.

ביונייטד הביעו שמחה על העסקה. מרטין אדוארדס, נשיא יונייטד, צוטט, כי הוא מרוצה שרבים מאוהדי יונייטד יוכלו לראות את המשחקים באירופה. סקיי משודרת לכ־4 מיליון בתי־אב.

• דיוויד אנסוורת' ואנדי הינצ'קליף, שחקני מחזיקת הגביע האנגלי, אברטון, חתמו על חוזים חדשים לעוד שלוש שנים בקבוצה.

צ'לסי הציעה 10 מיליון ליש"ט עבור רכישת להד־טיסייה

הקבוצה הלונדונית, צ'לסי, הודתה, כי ניסתה לרכוש את הקשר מאתיו להד־טיסייה, אך נכשלה. להד־טיסייה, שחקן סאות'המפטון ונבחרת אנגליה, נחשב לאחד הכשרונות הגדולים בכדורגל האנגלי.

צ'לסי מסרה, כי הציעה 10 מיליון ליש"ט עבור להד־טיסייה. שיא ההעברות באנגליה: 8.5 מיליון ליש"ט – סטן קולימור מנוטינגהאם לליברפול.

"פנינו באופן רשמי לסאות'המפטון לפני חודשיים, והצענו להם לדון במכירתו של הקשר, אך הם לא הסכימו", הודה מנג'ר צ'לסי, גלן הודל.

להד־טיסייה אישר כי איננו מעוניין לעבור. "אנחנו מכבדים את החלטת המועדון והשחקן", כך נמסר בהודעת צ'לסי לעיתונות.

שאלימוב יושאל ללוגאנו שווייץ

הקשר הרוסי, איגור שאלימוב מאינטר, יצטרף בהשאלה לקבוצה השווייצרית לוגאנו למשך עונה. במרבית השנה שעברה שיחק שאלימוב בדואיסבורג הגרמנית, אך פציעה מנעה ממנו להוכיח את יכולתו.

שאלימוב הצטרף לאינטר לפני שלוש שנים, לאחר התחלה מוצלחת בקבוצה האיטלקית פוג'ה. במהלך הקיץ ניסתה אינטר להיפטר משאלימוב, לאחר שרכשה שחקני חיזוק זרים אחרים.

נאפולי תוכל להירשם לליגה

הקבוצה האיטלקית נאפולי תינצל, בכל הנראה, מפשיטת רגל. בפגישה של בעלי המניות בקבוצה, הודיע הנשיא קוראדו פרלאינו, כי יוזרים 7.8 מיליון דולר לקבוצה, בעזרת אחת מחברותיו.

העיסקה תתבצע רק באוגוסט, אך ההתאחדות האיטלקית תאפשר לנאפולי לפתוח את העונה.

באפולי, מועדון הפאר לשעבר בו שיחק דייגו מראדונה, נקלע למשבר כספי ונאלץ למכור את כוכביו, אך גם זה לא הספיק, וכעת מקווים שמהנשיא תבוא הישועה.

פראנסיס: נסים כהן האנגלי

טרבור פראנסיס, חלוץ נבחרת אנגליה לשעבר, חוזר לשחק בשפילד יונייטד. עד עכשיו הכל נשמע הגיוני, אבל פראנסיס כבר בן 41. אולי נזכה תקרים נסים כהן, המשחק בליגות העליונות שלנו בגיל הזה, נראה לנו העניין טבעי בהחלט.

פראנסיס אימן עד העונה החולפת את שפילד ונסדיי, ושיחק בפעם האחרונה לפני 20 חודשים עבור הקבוצה.

פראנסיס פגש בבוס היונייטד, דייב באסט, ועל כך סיפר: "זה התחיל כבדיחה. סיפרתי לבאסט, כי במשחק ראווה נתתי גול מ־25 מטר. אח"כ לא חשבתי על כך בכלל, והייתי המום כשבאסט בא אלי והציע לי חוזה. הוא הבהיר לי כי הוא מאמין שאני יכול להצליח, ואני התחלתי לחשוב על זה. אני אשקול בכובד ראש את הצעתו", מסר פראנסיס.

פראנסיס שיחק בנוטינגהאם, מנצ'סטר סיטי, ק.פ.ר וגלזאגו ריינג'רס, ואפילו נדד לאטאלנטה וסמפדוריה האיטלקיות. פראנסיס בעל 52 הופעות בנבחרת אנגליה.

"זה לא גימיק. טרבור עדיין שחקן ברמה. אתה לא מאבד את יכולתך הטבעית. טרבור אמר לי כי הוא לא בכושר טוב, אך אני יודע כי יש לו נתונים פיזיים טובים. זה יהיה תלוי בו כמה זמן יישאר. זה יכול להיות שבוע או שנה. זה תלוי אם הוא יקבל הצעה הרשה להיות מנג'ר", אמר באסט.

• רונאלדו, חלוצה הצעיר המצטיין של בראזיל ומלך שערי המונדיאל לנוער, השאל אמש לעונה אחת, מקבוצתו פארמה, לקבוצה ההולנית אנדרלכט.

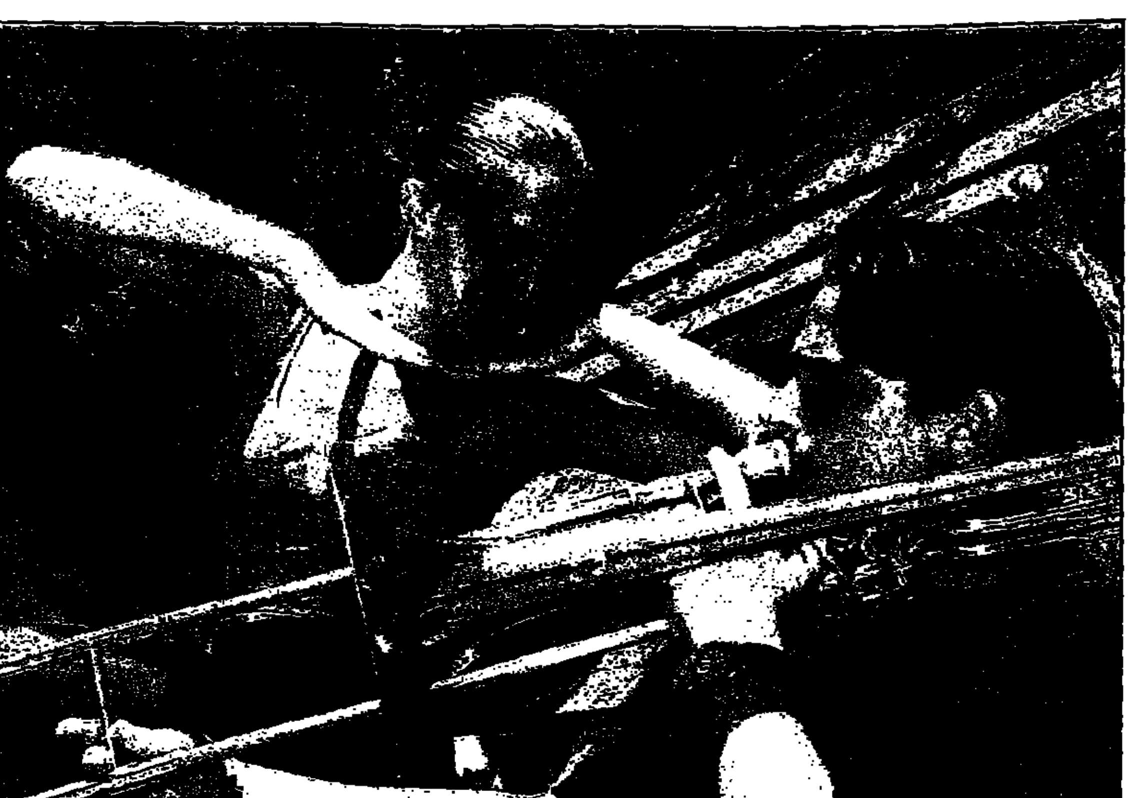

כ־300 מטובי הנגנים, הרקדנים והאמנים בקרב בני הנוער בארץ משתתפים במחנה הקיץ השנתי של מתא"ן (מטעי תרבות לאמנות נוער) בכפר מנחם. בתמונה: נגן הטרומבון אודי פרמן, והרקדנית מלינה ריטמברג (צילום: ורה עציון)

השוטרים הוזנקו לשוד בנק ברמת אביב – השוד האמיתי בוצע בשכונת צהלה

מאת **ירדיב בן־יהודה**

שודדי בנקים ניצלו אתמול את עירנותה הגבוהה של המשטרה, המקפיצה באחרונה כוחות גדולים בעקבות כל דיווח על אירוע כזה – ושדדו 20 אלף שקלים מסניף בנק אוצר החייל בשכונת צהלה, בעוד המשטרה ממתינה להם ב"בנק ברחוב ברודצקי ברמת־אביב".

אתמול, סמוך ל־9 בבוקר, הגיעה למוקד המשטרה בתל־אביב דיווח טלפוני עלום־שם. המודיע אמר, שבסניף בנק ברחוב ברודצקי "מתרחש כעת שוד". למקום הוזנקו מיד כוחות משטרה גדולים. ארבע דקות לאחר־מכן נכנס אלמוני חבוש מסיכת סקי וקסדת אופנוע לסניף בנק אוצר החייל בשכונת צהלה, ובאיומי אקדח שדד 20 אלף שקלים. אחר־כך נמלט מהמקום ברגל.

המשטרה קיבלה את הדיווח על השוד האמיתי רק לאחר שהסתיים. השוטרים שהגיעו לבנק בשכונת צהלה עצרו במקום שני חשודים. אותו בנק כבר נשדד פעם בגל מעשי השוד של החודשים האחרונים.

מפקד מרחב דן של מחוז תל־אביב, תת־ניצב אלי ארזי, אמר: "המשטרה תמשיך להגיע לכל מקום שבו יש חשד לאירוע פלילי. לדעתי, האירוע שהיה היום אינו תקרים – שוד עם תרגיל הסוחה זכור לי כבר מלפני שנתיים".

זהו שוד הבנקים השני באיזור המרכז מאז תחילת השבוע.

שבעה נערים מעין־חרוד חשודים שהטמינו מטען־חבלה במזכירות

מאת **נתי קיי זילברמן**

המשטרה עצרה שבעה נערים בני 14 עד 16 מקיבוץ עין־חרוד איחוד בעצרה, בחשד שהטמינו מיטען־חבלה, שהתפוצץ אור ליום אתמול בפתח חדר המזכירות של המשק. המשטרה חושדת, שהשבעה עשו את המעשה כנקמה על־כך שמזכירות הקיבוץ הענישה אותם.

המיטען המאולתר הורכב מכדורים, פתיל השהייה, מפץ ומצת. בפיצוץ לא היו נפגעים; לחדר המזכירות נגרם נזק קל.

תחילת הפרשה בטוסטוס, שנגנב מקיבוץ תל־יוסף, ככל הנראה על ידי נערים מקיבוץ עין־חרוד. בעקבות הגניבה, "הזמינו" נערי תל־יוסף את נערי עין־חרוד לקטטה בחצר בית הספר האזורי. מזכיר קיבוץ עין־חרוד, שנקלע למקום במקרה, הצליח למנוע את הקטטה, והחליט להעניש את הנערים מקיבוצו על המעשה.

חוקרי המשטרה סבורים, כי בתגובה החליטו נערי עין־חרוד לנקום במזכיר, בהטמינם את המיטען בפתח חדרו.

מחקירת המשטרה עולה, כי נראה שהחשודים קשורים למעשה תודע, כי צפויים מעצרים נוספים.

בודקים, מנין הושגו הפריטים ששימשו להתקנת המיטען.

חשד שחבר שדות־ים חיפה על משיט הסירה שפגעה למוות בצולל מול קיסריה

מאת **אורי שורון**

האם חיפה חבר קיבוץ שדות־ים, עמוס קסל, על חבר קיבוץ אחר, אשר השיט את ספינת־הטיולים שגרמה בשבת את מותו של הצולל, החייל רפי סואריס בן ה־20 מרעננה?

זה החשד שבודקת המשטרה, לאחר שהגיע אליה מידע שלפיו, בעת התאונה בים, מול חוף קיסריה, השיט את הספינה הפוגעת חבר קיבוץ אחר, שאינו מצויד ברשיון שייט. קסל, שנעצר לאחר התאונה, סיפר לחוקרים, כי הוא שהשיט את הספינה.

סואריס היה אחד משמונה צוללים, שיצאו בשבת לצלול בים, במרחק של בקילומטר אחד מהחוף מול קיסריה, בסירה השייכת למועדון הצלילה של יוסף פיטוסי מחדרה. אתמול טענו פקד חיים רחמים ורס"מ עבריה ברגר, מתחנת המשטרה בחדרה, בפני שופט השלום בחיפה כמאל חיר, כי על־פי החשד, הסירה שבה הפליגו הצוללים לא הייתה מצוידת באמצעי בטיחות מתאימים, וכנראה גם לא הוצב דגל במקום הצלילה, כדי להזהיר את כלי השייט באיזור.

משיט סירת הצוללים, שחר לינג מחדרה, טען בחקירתו כי הציב דגל אזהרה. אולם בידי החוקרים מצויות עדויות של צוללים אחרים שלפיהן, באתר הצלילה לא היה דגל כזה. עוד טען לינג, שהוא לא היה אחראי על קבוצת הצוללים, והשיט את הסירה רק משום ידידותו עם בעל המועדון, פיטוסי. פרקליטו ביקש מהמשטרה לחקור אדם מסויים, שעל־פי החשד היה האחראי על הצוללים.

המשטרה חושדת, כי פיטוסי שיגר לים סירה ללא כושר שייט, ולא וידא שלמשיט הסירה מטעמו, לינג, יש רשיון שייט.

פיטוסי ולינג נעצרו יחד עם קסל, בחשד לגרימת מוות ברשלנות.

בבקשה להאריך את מעצרם של החשודים טענו נציגי המשטרה, כי עליהם לחקור צוללים נוספים, וכן את המטיילים שהיו על הספינה של שדות־ים.

השופט כמאל חיר דחה את בקשת המשטרה להאריך את מעצרם של החשודים והורה לשחררם בערבות של 100 אלף שקל כל אחד. השופט אסר על החשודים לשוחח ביניהם על הפרשה, ואסר על פיטוסי להיכנס למועדונו עד לצהרי יום שישי הקרוב.

הנשיא חתם על מינוי 30 מחברי מליאת רשות השידור

מאת **אביבה ולצמן**

נשיא המדינה, עזר ויצמן, חתם אתמול על מינויים של 30 חברי מליאת רשות השידור, שאושרו על־ידי הממשלה. מינויו של מועמד נוסף, דובר מפלגת העבודה לשעבר שמואל אלגרבלי, יאושר על־ידי הממשלה והנשיא רק לאחר אישורה של ועדת בקדרור, שתפקידה לאשר מינוי כל דירקטור בשירות הציבורי מטעם הממשלה.

זו הפעם הראשונה, שהממשלה מאשרת את חברי מליאת רשות השידור שלא בחטיבה אחת של 31 שמות. לפני שבועיים אישרה הממשלה 26 שמות. השבוע הוגשו לאישור ארבעה שמות נוספים, וביום ראשון הקרוב תתבקש הממשלה לאשר שם נוסף, כדי שאפשר יהיה לכונן את מוסדות רשות השידור.

על־פי החוק, לאחר אישור הממשלה מועברים שמות המועמדים לאישור נשיא המדינה. לאחר שהנשיא חתם אתמול על 30 שמות ימונה הוועד המנהל, המורכב משבעה חברים מתוך חברי המליאה, כבר ביום ראשון הקרוב.

הכוריאוגרף גברי לוי תובע מריקי גל חצי מיליון שקל על הוצאת דיבה

מאת **אלי ברנר**

הכוריאוגרף ועסקן הספורט גברי לוי הגיש אתמול תביעת דיבה בסך חצי מיליון שקל נגד הזמרת ריקי גל. לוי טוען, כי הזמרת קיללה אותו, ופגעה בו בנוכחות אנשים רבים.

לוי טוען, כי דבריה של גל הם הוצאת לשון הרע, הם עושים אותו מטרה לשנאה וללעג, והוא דורש ממנה לפרסם התנצלות, ופיצוי בסך 25 אלף דולר כפשרה.

ב־10 במאי השנה, בחזרה הגנרלית לקראת טקס פתיחת משחקי הפועל באיצטדיון רמת־גן. על פי כתב התביעה שהוגש לבית משפט השלום בתל־אביב על־ידי בא כוחו של לוי, עו"ד חיים שטנגר, הגיעה ריקי גל למקום עם אמנים נוספים, בהם בועז שרעבי, דוד ברוזה, יהודה כהן, מנהל האיצטדיון ניר פרצלינה ובנו של גברי לוי, אורן.

גל הודיעה בפומבי, כי ברצונה לגשת לפני החזרה הגנרלית לקניון איילון הסמוך, וביקשה שאם ייזקקו לה יטלפנו לפלאפון שלה.

לוי, ששמע את דברי גל, יצא ממשרדו באיצטדיון ופנה – בתוקף תפקידו כבימאי ומפיק המופע – אל גל, והודיע לה, כי עליה להישאר באיצטדיון ולחכות עד תחילת החזרה. בתגובה לדברים אלה, נטען בכתב התביעה, פרצה גל בצעקות וכינתה את לוי "נבל", "כלומניק", "לכלוך" ו"אפס". לטענת לוי נאמרו הדברים בנוכחות קהל, ובו אמנים רבים.

לוי, המכהן גם כממלא מקום יו"ר ההתאחדות לכדורגל, יו"ר קבוצת הכדורסל של הפועל תל־אביב, כוריאוגרף, מנהל להקת המחול '95 ומנהל המרכז למחול ולתנועה ברמת־גן, טוען, כי דברי גל השפילו אותו ועלולים לבזותו. עוד הוסיף, כי הדברים עלולים לפגוע במשרותיו הציבוריות, בעיסקו ובמקצועו.

באמצע יוני השנה שלח לוי לגל דרישה, שתשלח אליו מכתב התנצלות עם עותקים לכל מי שנכח בתקרית. בנוסף דרש ממנה לפצותו ב־25 אלף דולר בגין פגיעה בשמו הטוב, ולקבל את ההתנצלות ואת הכסף בתוך שבוע ימים. משלא נענתה לדרישות, לדבריו, הוגש כתב התביעה לבית המשפט.

ריקי גל אמרה אתמול בראיון לגלי צה"ל, כי היא רק הגיבה על התנפלותו של לוי עליה. "הוא התנפל עליי כמו שור זועם בקולי־קולות. בסך הכל ביקשתי שיקראו לי בפלאפון, במקום להמתין שעות לתחילת החזרה. לוי התנפל עליי לעיני כולם כדיקטטור עריץ השולט בעובדים, ועל כך קיבל ממני תגובה".

גל טרם הגישה כתב הגנה.

גברי לוי

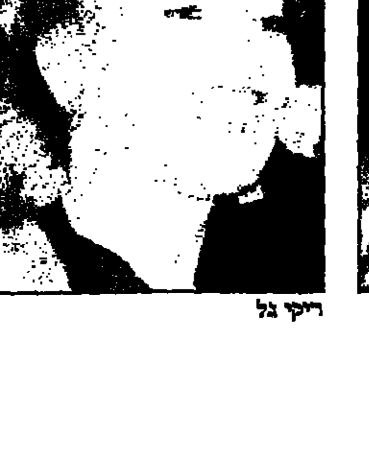

ריקי גל

ועדה מקצועית תגבש המלצות לחוק הקמת קזינו בישראל

כך סיכמה אתמול ועדת שרים; שר המשטרה, משה שחל, שהתפטר מחברותו בוועדה: "ההחלטה אינה תואמת את מסקנות הדיון בממשלה"

מאת **אמנון אמד ונתי"ם**

ועדת השרים לענייני קזינו החליטה אתמול על הקמת ועדה מקצועית, שתגבש בתוך חודשיים המלצות להצעת חוק בדבר מודל הקזינו שיוקם בישראל.

את ההצעה למנות את הוועדה המקצועית העלו שרי האוצר והתיירות, ובראשה יעמוד נציב מס הכנסה לשעבר, משה גביש. בין חבריה יהיו נציגי משרדי האוצר, התיירות, איכות הסביבה, המשפטים והחינוך. שמותיהם של חברי הוועדה שיימנו על ידי המשרדים יועברו ליו"ר הוועדה ביומיים הקרובים.

במסגרת עבודתה תבחן הוועדה, בין השאר, את הנושאים הבאים: מהות הגוף שיפקח על ההימורים ועל הקמת בתי הקזינו; מיקום בתי הקזינו, מספרם וסוגי המשחקים שיתנהלו בהם; גודלם של אולמות ההימורים; מדיניות המיסוי ומעורבותן של הרשויות המקומיות בפעילות בתי ההימורים; הבעלות על בתי הקזינו; צורת עריכת המיכרז ותנאיה ורישוי בתי הקזינו, עובדיהם וספקיהם. כן תיבחן האפשרות להטיל את הפעלת בתי ההימורים על מפעל הפיס.

בעקבות החלטת ועדת השרים, הודיע שר המשטרה, משה שחל, על התפטרותו מחברותו בוועדה. שחל טוען, כי בדיון שהתקיים בממשלה בנושא ההימורים, לפני כחודשיים וחצי, הוחלט על מינוי ועדת שרים, שתגבש את המדיניות ביחס לפתיחת בתי הימורים בישראל. לדבריו, ההחלטה שהתקבלה אינה תואמת את מסקנות הדיון שהתקיים בממשלה, ואת תפקידה של ועדת השרים.

שחל הוסיף, שההצבעה בממשלה לא הייתה תקינה – מספר הקולות שנימנה היה גדול באחד ממספר השרים שהצביעו. הוא פנה למזכיר הממשלה בדרישה להביא את הנושא להצבעה חוזרת.

שר התיירות, עוזי ברעם, אמר בישיבת ועדת השרים, כי סקר שערך משרדו העלה, כי 60 אחוזים מאזרחי ישראל תומכים בהקמת קזינו, לעומת 37 אחוז המתנגדים לכך. שיעור התמיכה בקרב תושבי אילת עומד על 65 אחוז לעומת 21 אחוז מתנגדים.

שנה וחצי מאסר בפועל לחזן שביצע מעשים מגונים בילד בן 10

מאת **אלי ברנר**

בית המשפט המחוזי בתל אביב גזר אתמול שלוש שנות מאסר, מתן שנה וחצי בפועל, על חזן בבית כנסת, על ביצוע מעשים מגונים בילד בן עשר. האיש, תושב גוש דן, ניצל את היכרותו ויחסיו הטובים עם הילד, לקח אותו לדירה בבעלותו ברמת־גן ושם ביצע בו את המעשים. החזן כפר באשמה.

בכתב האישום נטען, כי ב־93' ובתחילת 94' לקח האיש, 54, את הילד לדירה, הפשיט אותו וביצע בו מעשים מגונים כשש פעמים. הנאשם הזהיר את הילד שלא יספר על המעשים שביצע בו להוריו. הילד אכן שמר על שתיקה במשך זמן מה, אך בסופו של דבר סיפר את שעבר עליו להוריו.

התובעת, עו"ד ליאורה ברקוביץ', ביקשה להחמיר בדינו של הנאשם נוכח חומרת מעשיו והצורך להגן על קטינים וחסרי ישע. היא ציינה כי לא מדובר במקרה חד פעמי אלא בשרשרת של מעשים מגונים. במהלך המשפט התברר עוד, כי משפחתו של הילד נאלצה לעבור ממקום מגוריה, כדי להרחיק אותו ממקום האירועים. העונש המירבי למי שהורשע בעבירה מסוג זה הוא שבע שנות מאסר.

הסניגור, עו"ד אביגדור פלדמן, ביקש להתחשב בנסיבות המקילות בפרשה, לרבות עברו הנקי של הנאשם והיותו בעל מעמד נכבד בקהילה בה הוא חי. עו"ד פלדמן, ציין כי כתוצאה מהמקרה, הידרדר הנאשם ובני משפחתו למצב קשה. בית המשפט קיבל מההגנה חוות דעת פסיכיאטרית בה נאמר כי כליאת הנאשם תביא להידרדרות במצבו הנפשי.

אשתו של הנאשם העידה בשלב הטיעונים לעונש ואמרה, כי המעמד החברתי של בעלה התערער בקהילה הדתית בה הוא חי.

השופט אמנון סטרשנוב קבע בגזר הדין כי נסיבות המקרה חמורות וראויות לתגובה עונשית הולמת. לדבריו, בעבירות מין בכלל, ובעבירות המבוצעות כלפי קטינים וחסרי ישע בפרט, יש להעדיף את האינטרס הציבורי על־פני נסיבותיהם האישיות והשיקול השיקומי של העבריינים.

שטרסנוב המליץ להעביר את תיקו הפסיכולוגי של הנאשם לבית הכלא, על מנת שיזכה לטיפול הראוי. כמו כן, הסכים השופט לבקשת ההגנה לדחות את תחילת ביצוע גזר הדין ב־40 יום, כדי לאפשר הגשת ערעור. השופט אסר פרסום זהותו של הנאשם.

"מקצוען הכיוס" חשוד שהנחיל את רזי משלח־ידו לחברו

מאת **ירדיב בן־יהודה**

משטרת תל־אביב עצרה, שוב, את יעקב סומחייב בן ה־23, בעל 21 תיקים פליליים באשמת כיוס, ובימים אלה מכינים כתב אישום נגדו.

בין סעיפי ההאשמות נגד סומחייב הפעם מצוי סעיף חדש, מקורי: הוא חשוד, כי לימד את חברו לכייס.

סומחייב נחשב "מקצוען" בתחום הכיוס. רק לפני כשבוע נעצר ושוחרר בערבות, בחשד כי כייס מעוברי אורח ארנקים ותיקים. עתה נעצר שנית.

לטענת סומחייב, הוא הכיר את האיש שאותו לימד את מלאכת הכיוס רק באחרונה. הוא הכחיש כל קשר לעניין.

זקן המקובלים, הרב כדורי בן ה־95, בא לצפת להתפלל במיוחד ל"שלום העם"

(ע). – זקן המקובלים, הרב יצחק כדורי בן ה־95, הגיע אתמול לצפת לקיים תפילות מיוחדות לשלום עם ישראל.

הרב כדורי הישיש הודר בכיסא גלגלים לקברו של האר"י – שאתמול חל יום ההילולה לזכרו – והתפלל ארוכות גם על קבריהם של רבי יוסף קארו ורבי משה אלשיך.

אל הרב נילוו מאות חסידים, בהם רבה הראשי של צפת, שמואל אליהו, ראש המועצה הדתית בעיר יונה עמר ורבנים נוספים.

הרב הישיש התעכב בבית הקברות בצפת, בחלקה המיוחדת שבה טמונים ילדי אביבים ומעלות, שנרצחו בפיגועי המחבלים, וקיים שם תפילה מיוחדת – "אל נקמות ה' אל נקמות הופיע".

זקן המקובלים ישהה בצפת יומיים, לתפילה ולתיקונים מיוחדים.

אלמונים הציתו קטע יער בגליל המערבי

(ע) – אלמונים הציתו אתמול בלילה קטע מיער טנטור, הנמצא בין כפר מאכר לכפר יאסיף בגליל המערבי.

הדליקה כילתה עצים בחורש של ברושים, בשטח של כ־3 דונמים. כוחות כיבוי שהגיעו למקום, יחד עם שוטרי משטרת עכו, איתרו את הדליקה ובחקירה שנפתחה לאחר מכן התברר, כי קיים חשד להצתה.

עדיין לא נעצרו חשודים.

ההסתדרות הכללית של העובדים בא"י

טורי הזהב

ידיעות הסתדרות הגימלאים בישראל

משבוע לשבוע

עם העם בכאבו ובאבלו

לאחר הפוגה קצרה במעשי הטרור הנפשע נגד אזרחים שלווים במדינת ישראל והמשך המו"מ עם הרשות הפלשתינאית להסדר של שלום והפסקת הלוחמה, שוב מגעה בנו בשבוע שעבר יד הטרור בפיצוץ הנורא באוטובוס מס' 20 ברמת־גן. שוב נרצחו בידי בני עוולה יהודים, נוסעים תמימים באוטובוס בשעות הבוקר בדרכם לעיסוקיהם, רובם בגיל מבוגר יחסית. רגשי זעם וסלידה מפיגוע רצחני כזה אופפים את כולנו בעת הזאת, אך אין בהם כדי לערער את השפיות והאיפוק שתוצאתם: "לשבור את הכלים..." בעוד העם מבכה את מתיו בכאב עצור, חלילה לנו להפסיק את הדרך אל השלום הנכסף ולו תהא דרך זו רצופה מוקשים ומכשולים שמוטלים בשוליה ע"י מחרחרי ריב ומדון, פורקי עול שהורגים יהודים וערבים גם יחד.

עם זאת, עלינו לגלות ערנות מירבית ולפקוח עין נוכח כל אפשרות לפיגוע רצחני. עלינו להגבר את השמירה והבטחון במקומות ציבוריים, בתחנות ריכוז של אוטובוסים, בבתי שעשועים, במוסדות חינוך ואפילו בבתי אבות ובמועדונים לגימלאים שהרי מי יודע מניין תפתח הרעה ומה זומם האויב האכזרי, שאינו מבחין בפגיעותיו בין ילד לבין מבוגר, בין איש לאשה ובין דת לדת. אסור לנו להשלים עם כך שניתפס לשאננות ולעייפות ממעגל הדמים שבו אנו שרויים זה עשרות בשנים. יש לציין שהשלטונות וכוחות הבטחון שכללו את אמצעי המיגון נגד הטרור ובעשרות מקרים אפילו הצליחו לסכל מבעוד מועד מעשי רצח ופשע על בסיס "לאומני". בביכול, עדיין לא הגענו אל המנוחה והנחלה. מלחמת העצמאות של העם היהודי בא"י נמשכת כבר למעלה מ־100 שנים, כמעט מאז ייסוד הישוב העברי הראשון בארץ ורק עתה אפשר לראות את האור בקצה המינהרה. עלינו לשמור מכל משמר על ניצוצות השלום והאחווה שקיבלו ביטוי לפני כשנה באוסלו ולהפוך אותם ללהבה גדולה ומאירה את חשכת האיבה.

הסתדרות הגימלאים משגרת תנחומים למשפחות השכולות ואחולי החלמה מהירה לפצועים שנמצאים עדיין בבתי־חולים. אנו מקווים ששיגרת החיים תימשך גם להבא. נמשיך לבנות, ליצור, לפתח ולקלוט עליה כדרכנו מימים ימימה. נבנה כאן בארץ חברה איכותית המושתתת על ערכי צדק סוציאלי ושיוויון חברתי, עזרה הדדית ושמירה על כבוד האדם.

מבזקים מקומיים

שיפוץ המועדון בקרית־אונו

מזכיר מועצת פועלי קרית־אונו, ישראל גל ויו"ר הסתדרות הגימלאים במקום מילק קרמר נפגשו עם ראש העיר מר דוד בירנבאום. בסיום המפגש הוחלט שהעיריה תשפץ את המועדון לגימלאים בהשקעה של 250 אלף ש"ח. כמו כן הובטח ע"י ראש העיר להכניס למועדון ציוד חדיש, לרהט את חדרי ההרצאות ולאפשר בילוי נאה לגימלאי הקריה.

רשם: מילק קרמר

סיכום שנת הלימודים במיכללות חיפה

בימים אלה נסתיימה במרחב חיפה שנת הלימודים תשנ"ה. 15 המיכללות במרחב סיימו את השנה במסיבות סיום בהן חולקו לתלמידים תעודות גמר. בכל המסיבות נכחו נציגי הסתדרות הגימלאים במרחב: משה ורטמן יו"ר הסתדרות הגימלאים במרחב חיפה, משה כגן, נתן רוזנטל, שמואל שפר גבי קנולר, מרכז המכללות במרחב חיפה, כמו כן נציג מרכז הסתדרות הגימלאים – היו"ר אליהו ריף.

הלימודים השנה עמדו בסימן המשבר של תשלומי השכר למרצים שעוכבו, אולם לאחר חילופי הגברי בהנהלת המיכללות בא הדבר על תיקונו. בפעילות המיכללות יש לציין במיוחד את מסירותם של מרכזים ומרכזות שבמכללות ואת עבודתם הברוכה של כל המרצים.

מרכזי המכללות הם: גדעון דוניץ, לילית דרורי, פנינה גנדלמן, צבי רוזקין, אברהם חן, אליהו יעלי, אריה קרונקרנץ, משה קגן, רבקה פישר, שושנה נביץ, שפרה חורב, לאה צייגר, אהרונה סטאר, אסתר כסיף, גילה דגני. צוות המרצים כלל את המרצים: פרופ' מילה אוהל, ד"ר ה. שלו, ד"ר נה אוריין, ד"ר עמיהוד ישראלי, יהודה אדלר, יצחק ירושלמי, הדרה סלע, נעמי רובין, יוסף לנדברג, שרגא בר־סלע, רננה סוישרו, וגבריאל קנולר. המכללות פעלות בשיתוף פעולה מלא ובעזרה של אגף הרווחה בהסתדרות החדשה במרחב בראשותו של אברהם בית־הלוי ובשיתוף עם יליב, בריכוזן של נעמי בק ואריקה לינק. המכללות מרוכזות ומנוהלות ע"י גבריאל קנולר.

רשם: מרדכי זילברשטיין

ארגון גימלאי הועד הפועל קיים יום עיון

מטעם ארגון גימלאי הועד הפועל ומוסדותיו התקיים יום עיון בנושאים: הפרטת משען וביטוח בריאות משלים. אסתר יקוביץ מהנהלת משען מסרה דיווח על הנעשה במוסדות. שמואל קלם מטעם מרכז הסתדרות הגימלאים נמסר פרטים על ביטוח משלים לגימלאי. פרדי רוזנפלד מחברת דקלה הבהיר את תנאי ההצטרפות לביטוח משלים שמתאים במיוחד לגימלאים.

רשמה: דבורה היימן

דיירי בתי אבות פיכמן וברודצקי נגד הפרטה

דיירי בית אבות פיכמן בראשות ד"ר מרתה בידרמן, נפגשו עם צבי אטלס יו"ר אגף הרווחה. הנושא: התנגדות להפרטה את בתי האבות. אטלס הבהיר לדיירים כי אין עדיין תכנית ברורה להפרטה, אך יש להיערך כבר נגד מגמה זו שהיא פסולה מבחינה חברתית־הסתדרותית. אטלס הודיע שהסתדרות הגימלאים מעמידה עצמה בראש המאבק להשאיר את בתי האבות בבעלות ההסתדרות ומשען. בדיון השתתפו חברים רבים שדרשו היועצות בעורכי דין נוכח התופעה של הפרת חוזה בין הדייר למשען. בבית אבות ברודצקי התקיימה אסיפת דיירים שבה השתתפו צבי אטלס ושרה אילברשטיין.

רשם: א. צבי

טיול קיץ לגימלאי בת־ים

הפעילות בסניף הסתדרות הגימלאים בבת־ים נמשכת גם בימי הקיץ. גימלאי העיר יצאו לטיול קיץ לאזור הצפון וביקרו לאורך גבול ישראל לבנון, בקרית־שמונה ובחורשת דן. תודה מיוחדת ליוסי לב־ארי מנהל בית אוסישקין על הרצאתו באצבע הגליל.

רשם: שלמה אבני

כדאי לדעת

בירורים בענייני פנסיה בת"א

מטעם ארגון הגימלאים בעיריית ת"א מוגשת עזרה לחברים לבירורים בקשר לתשלומי פנסיה. המעוניינים יכולים לפנות לגב' רבקה לאמור, בבנין העיריה כיכר מלכי ישראל, מחלקת התשלומים חדר 731, בימים ב' ד' או בטלפון 5218452.

רשם: יוסף מלץ

מועדון גימלאי קג"מ

הפעלת המועדון של גימלאי קג"מ והמתנ"ס ברוך פינסקר 9 נדחתה לסוף פגרת הקיץ. החוגים שיופעלו במועדון כדלהלן: ידיעת הארץ, תנ"ך, ספרות, יהדות, סוציולוגיה, גרנטולוגיה, ציונות, היסטוריה של א"י, תרבות עמים, משחקים וכו'. ההרשמה למועדון נמשכת במשרד גימלאי קג"מ (רח' ביאליק 155 רמת־גן). פרטים על ימי נופש בתגים אפשר לקבל בבית ברנר בימים ב'–ד' או בטלפון 03-5670896.

רשם: חנן חצובי

תיבת דאר – גימלאים

נופש לגימלאים – היכן?

אנו זוג גימלאים, מעוניינים בנופש לתגים, האם יש סידור מאורגן ובהנחה?

רפאל קוטלר, גבעתיים

תשובה: נופש מתארגן באמצעות ארגוני הגימלאים של הקרנות ויתכן גם בסניפים.

עריכה: שמואל סולד